319/178
Не копировать

БИБЛІОТЕКА ПО МАГНЕТИЗМУ.
№ 1. Цѣна 60 к.

Проф. Гекторъ ДЮРВИЛЛЬ.

V 319/178

ЛЕЧЕНІЕ БОЛѢЗНЕЙ МАГНИТАМИ.

2-е изданіе.

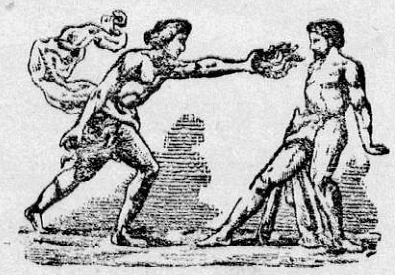

Изданіе Книгоиздательства по Магнетизму З. С. Бисскаго.
Кіевъ, Прорѣзная ул., 30.
Телефонъ № 15—82.

801-14
1062

БИБЛІОТЕКА ПО МАГНЕТИЗМУ.

№ I. Цѣна 60 к.

Проф. Гекторъ ДЮРВИЛЛЬ.

НЕ КОПИРОВАТЬ
1-77
13931

Леченіе болѣзней Магнитами.

Съ 11 портретами и 14 рисунками.

Авторизованный переводъ съ 14-го французскаго изданія.

Подъ редакціей и съ предисловіемъ м-ра З. С. Бисскаго.

Бывшаго ассистента Парижской Магнетической Клиники

МОСКОВСКІЙ ПУБЛИЧНЫЙ
ХЦ-06709
И РУМЯНЦЕВСКІЙ МУЗЕИ

2 ИЗДАНІЕ книгоиздательства по МАГНЕТИЗМУ
З. С. БИССКАГО.
Кіевъ, Прорѣзная ул., д. № 30, кв. 3. Телефонъ № 15—02
1913.

ПЕРЕПЕЧАТКА ВОСПРЕЩЕНА.
(Законъ 20 марта 1911 г.).

КІЕВЪ.
Тип. А. М. Пономарева п. у. И. И. Врублевскаго, Крещатикъ, 58-2.
1913.

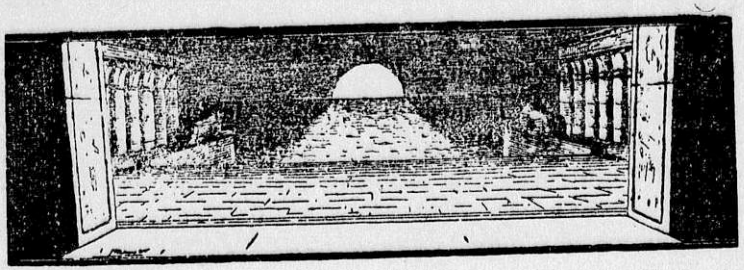

Предисловіе къ русскому изданію.

Магнетическое леченіе въ Россіи практикуется съ самыхъ отдаленныхъ временъ.

Больше всего его примѣняли и примѣняютъ по деревнямъ, въ видѣ заговоровъ, заклинаній, нашептываній, растираній и т. п. По деревнямъ существуютъ и по настоящее время, такъ называемые *знахари* и *знахарки*, которые примѣняютъ этотъ способъ леченія. Они дѣлятся на два разряда: одни лечатъ заговорами, заклинаніями, нашептываніями, растираніями и т. п., и не употребляютъ никакихъ лекарствъ; другіе лечатъ только настоями разныхъ травъ и кореньевъ; первые съ послѣдними ничего общаго не имѣютъ. Они вѣрятъ въ свои заговоры, заклинанія, нашептыванія, растиранія и дѣйствуютъ на больного или внушеніемъ или своимъ животнымъ магнетизмомъ, который ими передается больному вслѣдствіе чего онъ и выздоравливаетъ.

Леченіе магнитами *) или, говоря ихъ языкомъ, желѣзомъ, примѣняется ими при кровотеченіяхъ, опухоляхъ и лихорадкахъ.

Почти до нашихъ дней леченіе магнетизмомъ, магнитами въ частности, у насъ въ Россіи практиковалось только среди простонародья; въ высшіе слои общества оно проникало въ видѣ исключенія и мало тамъ прививалось.

Въ сороковыхъ годахъ XVIII столѣтія практиковалъ леченіе магнетизмомъ и даже издалъ нѣсколько книгъ „*О месмеризмѣ*“ извѣстный въ то время русскій магнетизеръ князь А. Долгорукій.

---

*) См. соч. Бисскаго „*Магнетизмъ и его примѣненія на Украйнѣ*“ и „*Thérapeutique empirique chez les Ukrainis*“.

Въ *Домашнемъ лечебникѣ*, изданномъ А. Каспари въ 1848 г., упоминается объ употребленіи магнитовъ при леченіи болѣзней.

Позже, въ 1855 г., была издана *Гомеопатическая книга*, д-ра Яра, въ которой онъ упоминаетъ о леченіи болѣзней магнитами.

Приблизительно съ того-же времени начали продаваться лечебные магниты въ обѣихъ центральныхъ гемеопатическихъ аптекахъ—въ Москвѣ и въ С.-Петербургѣ.

Наши люди науки хотя и интересовались лечебнымъ магнетизмомъ, но весьма немногое сдѣлали для того, чтобы предать гласности свои работы, и ознакомить широкую публику съ своими изысканіями въ этой области.

Не такъ обстояло дѣло въ Западной Европѣ и Америкѣ. Тамъ ученые серьезно занялись изслѣдованіемъ лечебнаго магнетизма, добыли въ этомъ направленіи очень много матеріала посредствомъ клиническихъ наблюденій надъ больными, лечившимися магнетизмомъ, создали цѣлыя школы въ этомъ направленіи, и теперь тамъ существуютъ далеко не малочисленные спеціальные врачи—магнетизеры и цѣлыя санаторіи, въ которыхъ примѣняютъ этотъ способъ леченія.

Изъ наблюденія этихъ врачей видно, что если лечебный магнетизмъ, хотя уже открытый, и не проповѣдывался врачами современной школы—потому-ли, что *они о немъ* забыли, или потому, что по невѣдѣнію считали его недостойнымъ вниманія,—онъ, въ сущности, ими же самими, широко проводился въ жизнь, въ видѣ такъ называемаго *массажа*, въ основѣ котораго главнымъ образомъ лежитъ принципъ лечебнаго магнетизма.

Леченіе магнетизмомъ есть не что иное, какъ перенесеніе жизненной энергіи оператора на организмъ паціента, а не внушеніе или самовнушеніе (гипнотизмъ или автогипнозъ). Часто неосновательно смѣшиваютъ эти два понятія, хотя они составляютъ предметъ двухъ совершенно различныхъ наукъ, которыя лишь иногда, какъ бы дополняютъ другъ друга. *)

Ученіе Месмера о лечебномъ магнетизмѣ очень много потерпѣло отъ его противниковъ благодаря туманному изложенію, не имѣвшему научнаго объясненія, и споръ *за* и *противъ*, длившійся между учеными около вѣка, въ 1831 году былъ оконченъ въ благопріятномъ для магнетизма смыслѣ, послѣ шестилѣтняго изученія его коммиссіей по вопросу о лечебномъ магнетизмѣ, Парижская Медицинская Академія вполнѣ признала его дѣйствительность.

*) См. соч. Берко „*Сходство и различіе между магнетизмомъ и гипнотизмомъ*“.

Магнетическое леченіе на Украйнѣ.

(Рис. извлеченъ изъ соч. З. Бисскаго „*Магнетизмъ и его примѣненіе на Украйнѣ*“).

Въ 1900 г., на международномъ конгрессѣ врачей, магнетизмъ признанъ однимъ изъ лучшихъ цѣлительныхъ средствъ.

6 октября 1887 г. въ Парижѣ открылось ученое общество, названное „*Французскимъ Магнетическимъ Обществомъ*“. Оно, имѣя членовъ во всѣхъ странахъ свѣта, ставитъ себѣ задачей изслѣдованіе и должное освѣщеніе магнетическихъ феноменовъ путемъ опытовъ и докладовъ на собраніяхъ.

Этимъ-же обществомъ въ 1893 г. была открыта въ Парижѣ первая оффиціальная *Практическая Школа Магнетизма*, приписанная къ Университету Франціи, (Парижской Академіи) отъ 27 марта 1895 г. за № 77. Во главѣ ея сталъ знаменитый магнетизеръ настоящаго времени, основатель интернаціональнаго института магнетизеровъ и изслѣдователь въ области магнетизма, проф. *Г. Дюрвилль.*

Всѣ школы до того времени устанавливали болѣе или менѣе сложныя теоріи. Дѣйствіе магнетизма объяснялось *теоріей излученія.* Предполагали, что нѣкоторый магнетическій флюидъ, исходя изъ организма, передается магнетизирующимъ магнетизируемому. Цѣлымъ рядомъ реакцій онъ обусловливаетъ органическія измѣненія, послѣдствіемъ которыхъ является улучшеніе больного и его выздоровленіе.

Человѣческій магнетизмъ, т. е. дѣйствіе, которое индивидуумы производятъ или могутъ производить одинъ на другого, былъ извѣстенъ съ самыхъ отдаленныхъ временъ, и болѣе 100,000 сочиненій по этому вопросу свидѣтельствуютъ о его глубокой важности. Но до послѣдняго времени его считали за невѣсомый флюидъ, свойственный человѣческому организму, или-же за какую-то таинственную силу, не поддающуюся строго-научному анализу.

Такое понятіе создалось, благодаря несовершеннымъ методамъ неблюденія, которые примѣнялись при изученіи этого вопроса, а также благодаря физическимъ теоріямъ, посредствомъ которыхъ объяснялись дѣйствія различныхъ факторовъ природы.

Преимущество новой школы передъ старыми то, что въ настоящее время теорія излученія оставлена для теоріи *волнообразнаго движенія.* Полагаютъ, что флюидъ не существуетъ, но что во всѣхъ тѣлахъ происходитъ колебаніе атомовъ и что ихъ движеніе передается послѣдовательными волнами. Колебанія болѣе сильнаго человѣка передаются болѣе слабому, т. е. больному; такимъ образомъ, какъ-бы устанавливается родъ жизненнаго равновѣсія между однимъ и другимъ и одинъ изъ нихъ получаетъ то, что другой теряетъ.

Но однѣхъ теорій не достаточно, и всѣ школы утверждали, что способы передачи магнетической силы имѣютъ большое значеніе; всѣ онѣ рекомендовали употребленіе пассовъ, накладываній, растираній и т. п.; но ни одна изъ нихъ не объясняла, какимъ образомъ это надо дѣлать.

Новая-же школа устранила эти затрудненія, создавъ легкій и простой методъ магнетизированія. Въ немъ детально разработаны всѣ пріемы и техника, яснымъ образомъ

указанъ механизмъ всѣхъ пріемовъ, случаи, когда ихъ надо примѣнять и объяснены вызываемыя ими явленія.

Благодаря трудамъ этой школы, магнетическая медицина въ настоящее время стоитъ довольно высоко и „лечебный магнетизмъ становится однимъ изъ самыхъ могущественныхъ средствъ, которыя только природа предоставила въ наше распоряженіе. Онъ соединяетъ въ себѣ всѣ преимущества медицины, не представляя въ то-же время ни одного изъ ея неудобствъ и опасностей“.

„...Съ его помощью жизнь, потухающая въ тѣлѣ, истощенномъ отъ долгаго ряда страданій, возрождается точно отъ прилива новыхъ силъ; среда, въ которой жизнь становится невозможной за неимѣніемъ необходимыхъ условій для функціонированія организма, получаетъ обратно эти свойства, и равновѣсіе возстановляется. Во всякомъ случаѣ очевидно то, что съ помощью магнетизма, примѣняемаго согласно правиламъ науки, можно повышать или понижать органическую дѣятельность и возстанавливать равновѣсіе силъ, которое и составляетъ здоровье, при условіи, однако, чтобы самые существенные для жизни органы не были слишкомъ повреждены. Не возбуждая воображенія больного *внушеніемъ.* какъ это бываетъ при гипнозѣ, физіологическій магнетизмъ даетъ чувствовать свое благодатное дѣйствіе на всѣ темпераменты, безъ различія возраста и пола.

„Совокупность его жизненныхъ и уравновѣшивающихъ свойствъ составляетъ магнетическую медицину, по преимуществу *домашнюю.* Эта медицина принадлежитъ какъ богатому, такъ и бѣдному; каждый можетъ употреблять ее для своихъ близкихъ, такъ какъ силы природы принадлежатъ одинаково всѣмъ. Правила ея примѣненія очень просты и доступны каждому уму. Съ нѣкоторыми познаніями, легко пріобрѣтаемыми, каждый человѣкъ, здоровье котораго уравновѣшенно, можетъ излечить или облегчить страданіе ближняго, не прибѣгая къ помощи латинской кухни, которая на равнѣ съ здоровьемъ такъ часто приноситъ страданія. Почти во всѣхъ случаяхъ, *каждый человѣкъ можетъ быть исцѣлителемъ своей жены, а эта послѣдняя докторомъ своего мужа и своихъ дѣтей.*

„Когда эта истина будетъ признана, вмѣшательство чужой руки будетъ необходимо только въ самыхъ рѣдкихъ случаяхъ, когда болѣзнь появляется быстро и неожиданно. Болѣзни, считающіяся неизлечимыми, исчезнутъ и большая половина человѣчества не будетъ влачить немощной жизни и нуждаться въ томъ, чтобы наука облегчила ея бремя“. (Г. Дюрвилль).

Лицъ, желающихъ изучить эту у насъ еще неизвѣстную науку, я отсылаю къ полному курсу Магнетической Школы и спеціальнымъ трудомъ по этому вопросу проф. Г. Дюрвилля, къ числу которыхъ относится и настоящій — *Леченіе болѣзней магнитами.*

Магнетизеръ **З. С. Бисскій.**

Бывшій ассистентъ Парижской Магнетической Клиники, проф. Парижской Школы Магнетизма и Массажа, членъ-корреспондентъ Французскаго Магнетическаго Общества и проч.

Кіевъ, февраль 1913.

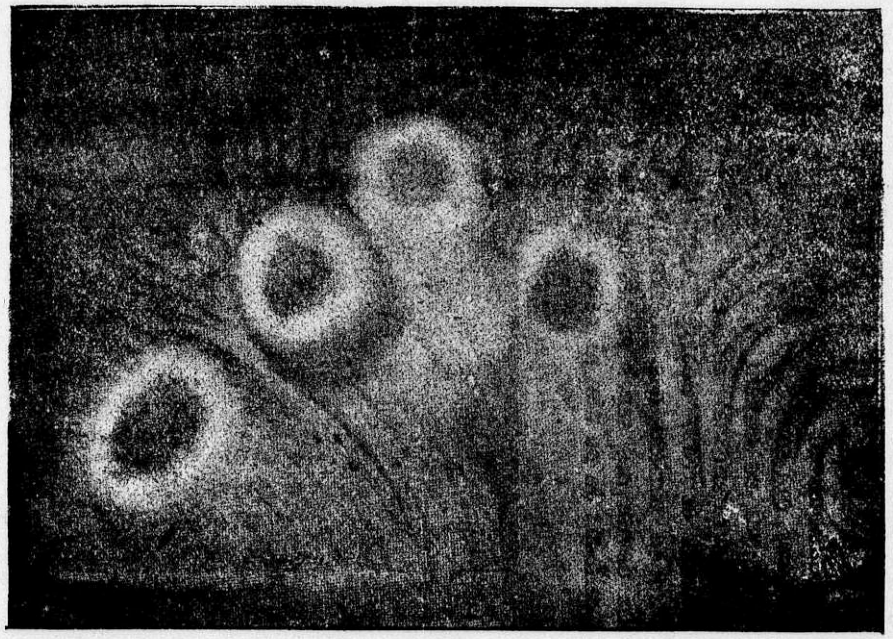

Магнетич. истеченія руки.

Патеръ Гелль примѣняетъ магнитъ при леченіи болѣзней.

I.

Леченіе болѣзней магнитами.

Историческій очеркъ.

Свойство магнита—дѣйствовать на другія тѣла. Притяженіе имъ желѣза и нѣкоторыхъ другихъ металловъ, а особенно сообщеніе этихъ свойствъ желѣзу и стали, заставили его въ вѣка невѣжества играть видную роль въ таинственной наукѣ очарованій, волшебства и колдовства. Ему приписывалась способность вызывать любовь, возбуждать супружескую нѣжность, сближать недружныхъ супруговъ, поддерживать согласіе между тѣми, кто его носилъ, и, въ извѣстныхъ случаяхъ, служить средствомъ общенія съ отсутствующими.

Я оставляю въ сторонѣ всѣ эти таинственныя свойства, которыя еще не показываютъ намъ, что думали о магнитѣ древніе ученые и наши современники съ точки зрѣнія физіологической и терапевтической.

Съ самой глубокой древности магнитъ пользовался большимъ значеніемъ въ медицинѣ у китайцевъ, индусовъ, египтянъ, халдеевъ, евреевъ, арабовъ, грековъ, римлянъ и т. д. которые употребляли его, главнымъ образомъ, какъ мѣстное наружное средство или въ качествѣ амулетовъ.

Нѣкоторыя индѣйскія племена употребляли его для сохраненія молодости.

Аристотель, знаменитый греческій философъ, ученикъ и затѣмъ соперникъ Платона, жившій въ III вѣкѣ до нашей эры, говоритъ о многихъ цѣлебныхъ свойствахъ магнитнаго камня, который онъ называетъ *бѣлымъ камнемъ*.

Аристотель.

Плиній (I вѣкѣ по Р. Х.) говоритъ, что магнитъ употребляется противъ болѣзней глазъ.

Діоскоридъ (въ томъ же вѣкѣ) предлагалъ его для избавленія меланхоликовъ отъ дурного расположенія духа,

Галленъ (въ III вѣкѣ) въ своей медицинской книгѣ хвалитъ магнитъ, какъ слабительное средство, а также рекомендуетъ его противъ водянки. Эти два свойства магнита были извѣстны евреямъ еще въ древнѣйшія времена.

По мнѣнію Марцелла, французскаго эмпирика, философа и врача, жившаго въ Бордо въ концѣ IV вѣка, при ношеніи на шеѣ магнитъ успокаиваетъ головную боль.

Аэцій д'Амида (въ V вѣкѣ) много говоритъ о дѣйствіи магнита при наружномъ его употребленіи. Онъ разсказываетъ, что подагрики, страдавшіе болями въ рукахъ и ногахъ, избавлялись отъ болей, держа въ рукахъ магнитный камень, а также, что этотъ камень былъ одинаково полезенъ при конвульсіяхъ.

Александръ де-Тралль (въ VI вѣкѣ) увѣряетъ, что магнитъ вылечиваетъ боли суставовъ.

Али—Аббасъ, арабскій врачъ того же времени, утверждаетъ, что если магнитъ держать въ рукахъ или повѣсить на шею, то онъ излечиваетъ спазмы и боли въ ногахъ.

Авиценна (въ XI вѣкѣ) утверждаетъ, что магнитъ всегда благотворно дѣйствуетъ при страданіяхъ селезенки, а также что онъ дѣйствуетъ какъ чистительное средство. Принятый въ количествѣ одной драхмы въ винѣ или въ настоѣ пролѣски (mercuriale) онъ противодѣйствуетъ разстройствамъ, производимымъ принятымъ внутрь желѣзомъ. Онъ думалъ, то магнитъ соединяется съ этимъ металломъ и исправляетъ его вредное дѣйствіе.

Арно де-Вилльневъ.

Арно де-Вилльневъ, знаменитый врачъ, теологъ, алхимикъ, герметикъ (въ концѣ XIII вѣка) утверждаетъ, что онъ отгоняетъ отъ женщинъ злыхъ духовъ и предохраняетъ ихъ отъ порчи.

Альбертъ Великій (того же времени) утверждаетъ, что магнитъ имѣетъ сильное и благотворное вліяніе на организмъ. При

ношеніи его на лѣвой рукѣ онъ разгоняетъ сновидѣнія и призраки ночи, удаляетъ ядъ изъ организма и излечиваетъ безуміе.

Платіаріусъ врачъ XI вѣка, труды котораго были изданы въ 1497 г. думалъ, что его хорошо употреблять при болѣзняхъ селезенки и противъ меланхоліи. Онъ предписываетъ его употребленіе внутрь въ пищѣ, питьѣ и особенно въ отварѣ сальнаго корня (grande consoude).

Въ началѣ шестнадцатаго вѣка, магниты были въ большомъ употребленіи, особенно при леченіи нервныхъ болѣзней. Парацельсъ распространилъ ихъ употребленіе и на органическія болѣзни, при которыхъ вліяніе магнита казалось ему не менѣе дѣйствительнымъ. Онъ ему приписывалъ свойство притягивать, на которое онъ смотрѣлъ какъ на очень полезное при леченіи большинства болѣзней, названныхъ имъ *maladies matérielles* (болѣзни матеріи). Къ этой категоріи относятся: эпилепсія, кровавыя или лимфатическія истеченія, свойственныя женщинамъ; діаррея, различные виды кровотеченій, воспаленія глазъ, ушей, носа, конечностей; водянка, желтуха и т. п. Когда выдѣленіе гноя вызываетъ раны, фистулы и нарывы, также надо прибѣгать къ магниту. Изъ нервныхъ болѣзней онъ особенно рекомендовалъ употреблять его при приступахъ ипохондріи, судорогахъ, столбнякѣ и истерическихъ припадкахъ. Онъ систематически изложилъ всѣ способы примѣненія магнита при леченіи различныхъ болѣзней.

Парацельсъ

Обладая нѣкоторымъ представленіемъ о полярности человѣческаго тѣла, онъ пользовался двумя полюсами магнита сообразно съ тѣмъ дѣйствіемъ, которое хотѣлъ получить. Указанія его на этотъ счетъ очень не ясны, но ихъ можно понять по тому различію, которое онъ дѣлалъ между тѣмъ, что онъ называлъ *спиной* (dos) и *животомъ* (ventre) магнита. Допуская, что на одну и ту-же часть тѣла, магнитъ оказываетъ однимъ полюсомъ отталкивающее дѣйствіе, а другимъ притягивающее, онъ соотвѣтственно этому и примѣнялъ его.

Доктрина знаменитаго алхимика была разработана нѣсколько лѣтъ спустя, Ванъ-Гельмонтомъ. Послѣдній утверждаетъ, что магнитъ дѣйствуетъ на внутренности такъ же, какъ и на желѣзо, и приписываетъ ему свойство излечивать грыжу. Онъ совѣтуетъ его употреблять при большей части болѣзней и находитъ, что это средство всегда помогаетъ при катаррахъ.

Ванъ-Гельмонтъ.

Въ его время придавали большое значеніе вліянію магнита на зародышъ, въ силу дѣйствія, которое онъ оказываетъ на матку. Когда одной женщинѣ грозилъ выкидышъ, онъ посовѣтывалъ ей положить на пупъ магнитъ, который долженъ былъ бы пригнуть ребенка, какъ желѣзо, и такимъ образомъ, не дать ему опуститься. Многіе авторы придерживались того же мнѣнія.

Примѣръ Парацельса и Ванъ-Гельмонта нашелъ послѣдователей, и магнетическая медицина получила широкое распространеніе въ первой половинѣ XVII вѣка.

Гильбертъ, врачъ королевы Елизаветы, котораго можно считать основателемъ науки о магнетизмѣ, посвящаетъ въ своей книгѣ „*De Magnete*“ отдѣльную голову терапевтическому дѣйствію магнита. Онъ признаетъ его достоинство какъ вяжущаго средства, и его цѣлебное дѣйствіе при кровотеченіяхъ.

По мнѣнію Ратрэ, магнитъ излечиваетъ катарръ, грыжу, перемежающуюся лихорадку, водянку, головныя боли и укрѣпляетъ матку.

Алхимики XVI и XVII вѣковъ приписывали магниту самыя чудесныя свойства и употребляли всѣ тайны своей науки для приготовленія изъ него разныхъ составовъ, которые должны были бы распространить и облегчить его употребленіе.

Одни намачивали его со стальными опилками въ настоѣ золы нѣкоторыхъ растеній, для полученія, такъ называемой Парацельсомъ, *магнитной манны*. Другіе были убѣждены, что магнитъ пріобрѣтаетъ очень большую силу, если его выставлять на солнце, прокаливъ его предварительно съ сѣрой. Третьи, наконецъ, подвергали его дистилляціи чтобы получить изъ него родъ ртути, которой они приписывали не меньшее цѣлебное достоинство. Всѣ почти они приготовляли изъ него минеральные порошки.

Миліусъ (1675) говоритъ, что магнитъ употреблялся еще въ другихъ видахъ и при очень многихъ болѣзняхъ. Изъ него приготовляли элексиры для леченія катарра и для болѣе легкаго выдѣленія мокроты, микстуру противъ глистовъ и различныя лекарства отъ болѣзни глазъ.

Стокеръ даетъ составъ одного магнитнаго полосканія отъ зубной боли.

Магнитная соль Агриколы рекомендовалась, какъ цѣлебное вяжущее, бальзамическое средство. Примѣненная, она излечивала раны и останавливала выпаденіе волосъ; при внутреннемъ же употребленіи излечивала діаррею.

Около средины XVII столѣтія возникло движеніе противъ алхимическаго магнетизма и врачи опять возвратились къ прежнему примѣненію магнита.

Максвелль, шведскій ученый, врачъ короля Карла II, съ успѣхомъ примѣнялъ магнетическую медицину и издалъ сочиненіе по этому вопросу.

П. Кирхеръ, ученый нѣмецкій іезуитъ, спеціально занимался исторіей магнетизма. Во многихъ сочиненіяхъ, которыя и теперь еще полезны, какъ руководство, онъ доказываетъ, что весь античный міръ пользовался магнитами для различныхъ цѣлей; онъ указываетъ на методы, употреблявшіеся въ его время, и на полученные результаты. Какъ и многіе другіе авторы, онъ утверждаетъ, что, при ношеніи на шеѣ, магнитъ излечиваетъ спазмы, успокаиваетъ нервныя боли и ускоряетъ роды.

Пьеръ Борель, принимавшій дѣятельное участіе въ спорѣ, возникшемъ въ его время между приверженцами и противниками теоріи человѣческаго магнетизма, подтверждаетъ, что при ношеніи на шеѣ, магнитъ избавляетъ женщинъ отъ спазмъ матки, а также успокаиваетъ зубную боль и боли въ ушахъ, если имъ растирать больныя мѣста. Онъ упоминаетъ также объ излеченіи психическаго разстройства, вызваннаго болѣзнью матки у одной женщины, которую онъ заставилъ нѣкоторое время носить магнитъ на области сердца.

Цвингеръ съ успѣхомъ примѣнялъ магнитный порошокъ при леченіи непроизвольнаго испусканія мочи у одной дѣвушки. Онъ говоритъ, что магнитъ помогаетъ также отъ спазмъ, вызванныхъ броженіемъ газовъ.

Почти до начала XVIII вѣка употреблялись только естественные магниты. Но примѣненіе ихъ было нелегко. Во-первыхъ, естественный магнитъ трудно обработать; сила его сравнительно не велика, и часто бываетъ надобно очень большое количество магнита, чтобы получить желаемое дѣйствіе; кромѣ того, цѣна на него очень высока.

Эти препятствія были уничтожены сообщеніемъ закаленной стали всѣхъ свойствъ естественнаго магнита. Усовершенствованіе способовъ скоро позволило превзойти природу, т. е. приготовлять магниты, болѣе сильные, чѣмъ самые лучшіе естественные магниты. Тогда стало возможно увеличить количество магнитовъ, измѣнять, смотря по надобности ихъ форму и расширить область ихъ примѣненія.

Нѣсколько времени спустя, опыты показали физикамъ, какую пользу могла извлечь терапія изъ электриче-

ства. Сходство *магнетизма* съ этой силой опять привлекло къ нему вниманіе, и леченіе магнетизмомъ быстро распространилось въ Германіи, Франціи и Англіи.

Съ давнихъ поръ было извѣстно, что магнитъ излечиваетъ зубную боль. Около 1765 года физикъ Кларикъ, врачъ англійскаго короля, произвелъ множество опытовъ. Полученные имъ результаты побудили другихъ изслѣдователей направить свои изысканія къ той же цѣли. Кларикъ съ успѣхомъ примѣнялъ магнитъ при ревматизмѣ, глухотѣ и параличѣ. Въ Вальфродѣ Веберъ послѣдовалъ примѣру Кларика и получилъ замѣчательные результаты при леченіи болѣзней глазъ.

Около 1770 года началъ привлекать общее вниманіе Месмеръ. Онъ допускалъ „взаимодѣйствіе небесныхъ тѣлъ, земли и одушевленныхъ предметовъ. Средствомъ этого взаимодѣйствія, по его мнѣнію, является флюидъ, который распространенъ по всей вселенной, такъ что нѣтъ ни одного мѣста, гдѣ бы его не было, тонкость котораго ни съ чѣмъ несравнима, и который по своей природѣ способенъ получать, распространять и передавать всякое воспринятое имъ колебаніе. Въ частности, свойства, проявляемыя имъ въ человѣческомъ тѣлѣ, подобны свойствамъ магнита. Въ немъ также различаютъ противоположные полюсы, которые могутъ быть соединены, измѣнены, уничтожены или усилены". По своему сходству съ первыми флюидами, онъ можетъ „излечивать немедленно нервныя и, черезъ нѣкоторое время, всѣ другія болѣзни". Проникая ткани, онъ устанавливаетъ гармонію въ органахъ равномѣрнымъ распредѣленіемъ флюида, колебаніе котораго было нарушено.

Д-ръ Месмеръ.

Месмеръ примѣнялъ магнитъ согласно принятой имъ теоріи. Обыкновенно онъ употреблялъ маленькіе магниты, имѣющіе форму тѣхъ частей тѣла, къ которымъ онъ ихъ прикладывалъ. Онъ помѣщалъ ихъ по обѣимъ сторонамъ тѣла, спереди и на спинномъ хребтѣ. Въ нѣкоторыхъ случаяхъ онъ клалъ магниты эллиптической формы подъ подошву ноги, въ другихъ—подъ колѣни. При рвотѣ и спазмахъ желудка онъ клалъ магнитъ на сердце, при рѣзяхъ—

на пупъ. Всѣ его магниты надо было носить днемъ и ночью, приложивъ ихъ вплотную къ кожѣ.

Патеръ Гелль уже нѣсколько лѣтъ занимался изученіемъ физическихъ свойствъ минеральнаго магнетизма, когда одна дама, страдавшая жестокими спазмами желудка, дѣлавшими ей жизнь невыносимой, попросила его одолжить ей хорошій магнитъ, чтобы воспользоваться имъ противъ ея болѣзни. Скоро она принесла его обратно: онъ произвелъ желаемое дѣйствіе, — она выздоровѣла.

Пораженный этимъ результатомъ, знаменитый астрономъ захотѣлъ произвести опыты надъ другими больными. По примѣру Месмера онъ приготовлялъ магниты всевозможныхъ формъ и давалъ имъ различныя примѣненія. Одинъ человѣкъ, оставленный наукой, много времени страдавшій спазмами и конвульсіями, въ нѣсколько дней получилъ, благодаря имъ, значительное облегченіе: припадки скоро его прекратились и больше не повторялись. Такимъ-же образомъ было излечено около двадцати другихъ больныхъ, изъ коихъ нѣкоторые были паралитики.

Тогда между Месмеромъ и Геллемъ возникъ споръ о первенствѣ примѣненія магнита. Оба опубликовали въ газетахъ результаты своихъ опытовъ, и изъ Вѣны магнетическое леченіе постепенно распространилось по всей Германіи.

По примѣру Месмера, Унзеръ, знаменитый Альтонскій врачъ, изучалъ терапевтическое дѣйствіе магнита и (1775) опубликовалъ свои наблюденія. Особенно его поразило излеченіе одной молодой женщины, которая вслѣдствіе нѣсколькихъ трудныхъ родовъ, страдала спазмами, конвульсіями, судорогами, параличемъ и такимъ ослабленіемъ мускуловъ головы, что съ трудомъ могла ее держать прямо. Съ первыхъ-же дней леченія онъ замѣтилъ значительное улучшеніе въ состояніи больной.

Въ Амстердамѣ д-ръ Дейманъ перевелъ на голландскій языкъ труды Унзера. Въ предисловіи онъ описываетъ излеченіе въ 11 дней 57-лѣтней женщины, пораженной параличемъ обѣихъ рукъ и полной глухотой лѣваго уха. Въ то-же время онъ сообщаетъ въ одномъ письмѣ, что онъ лечитъ магнитами двухъ другихъ больныхъ: 1) мужчину, уже два года страдающаго сильнымъ дрожаніемъ всего тѣла; причемъ голова его свѣшивается на лѣвую сторону, и съ трудомъ говорящаго; и 2) молодую дѣвушку, у которой уже два года сведена нога вслѣдствіе перемежающихся лихорадокъ, и тяжелое положеніе которой, усложняется постояннымъ изнурительнымъ лихорадочнымъ состояніемъ.

По прошествіи 14 дней оба больные уже чувствовали себя лучше: у перваго исчезло дрожаніе, голова начала держаться прямо, и рѣчь стала болѣе свободна; у второй выпрямилась нога и она получила возможность ходить.

Въ 1777 г. Энсьюсъ въ Соро опубликовалъ свой трудъ, въ которомъ описалъ семь наблюденій надъ различными болѣзнями, между прочимъ, надъ двумя случаями эпилепсіи, при леченіи которыхъ, съ успѣхомъ былъ употребленъ магнитъ.

Въ Женевѣ, знаменитый физикъ де-Гарсю, членъ федеральнаго совѣта, корреспондентъ *Королевскаго медицинскаго общества*, изучилъ всѣ виды примѣненія магнетизма и положилъ основаніе методическому леченію различныхъ болѣзней. Къ животному магнетизму онъ присоединялъ пользованіе магнитами; а чтобы усилить ихъ дѣйствіе, которое иногда бываетъ недостаточно сильнымъ, онъ употреблялъ намагниченную воду для питья, промываній, клизмъ, примочекъ, общихъ и мѣстныхъ ваннъ. При наружномъ, такъ же и при внутреннемъ употребленіи, онъ считалъ магнитъ самымъ сильнымъ изъ возбуждающихъ и слабительныхъ средствъ. Особенно-же онъ считалъ доказаннымъ его очистительное свойство. Изъ наличности этихъ двухъ качествъ онъ заключалъ, что магнитъ долженъ помогать при леченіи большей части хроническихъ болѣзней, и, чтобы это доказать, даетъ отчетъ о результатахъ, полученныхъ имъ при леченіи нѣсколькихъ случаевъ ревматизма, болѣзней глазъ, зубовъ и суставовъ, при нѣкоторыхъ лимфатическихъ явленіяхъ, какъ напримѣръ: шишкахъ, зобѣ, золотухѣ, ознобѣ, и при нервныхъ явленіяхъ, какъ напримѣръ: спазмахъ, сжатіи и сведеніи членовъ, свойственныхъ истеріи, при судорогахъ и эпилепсіи. Съ такимъ-же замѣчательнымъ успѣхомъ онъ лечилъ воспаленіе глазъ, глухоту и нѣкоторые параличи.

Во Франціи съ успѣхомъ примѣняли магнитъ доктора де-Лякондаминъ въ Романѣ, Разу въ Нимѣ, Сиго де-Ляфонъ, Дессемэ, Мисса въ Парижѣ и многіе другіе. Но наиболѣе дѣятельное участіе въ изученіи примѣненія магнита для леченія болѣзней принялъ аббатъ Ленобль, каноникъ въ Вернонѣ-на-Сенѣ. Уже съ 1763 года очень цѣнятся его магниты отъ зубной боли. Въ 1777 году онъ читаетъ въ *Королевскомъ медицинскомъ обществѣ* отчетъ о своихъ работахъ; и это ученое общество, которое нѣсколько лѣтъ спустя съ такимъ ожесточеніемъ возстало противъ теоріи животнаго магнетизма, назначаетъ Модюйэ и Андри, чтобы констатировать дѣйствіе магнита при леченіи болѣзней.

Впослѣдствіи Модюйэ былъ замѣщенъ Туре, такъ какъ не могъ производить наблюденія съ достаточнымъ постоянствомъ.

Оба эти лица самымъ добросовѣстнымъ образомъ исполнили свою миссію и составили подробный докладъ, который былъ прочитанъ и разсмотрѣнъ.

Весь этотъ докладъ, изъ котораго я позаимствовалъ многое изъ вышеизложеннаго, составленъ въ пользу новаго терапевтическаго метода. Онъ представляетъ собою самое полное и самое интересное изъ всѣхъ сочиненій, появившихся по этому вопросу, особенно для исторіи магнетизма. Кромѣ того, онъ содержитъ нѣсколько гравюръ и наблюденія надъ 48 случаями упорныхъ болѣзней, совершенно или отчасти излеченныхъ съ помощью магнитовъ, безъ примѣненія какихъ-либо другихъ лекарствъ.

Вотъ заключеніе этого доклада, прочитаннаго въ Обществѣ 29 августа 1780 года.

1) Нельзя не признать цѣлебнаго дѣйствія магнита, употребляемаго въ видѣ амулета.

2) Это дѣйствіе магнита не зависитъ отъ качествъ и свойствъ его, общихъ съ другими тѣлами, въ силу которыхъ, онъ могъ бы оказывать общее или частичное дѣйствіе на организмъ, какъ напримѣръ, производить впечатлѣніе холода, давленія, прикосновенія, тренія (такъ какъ пластины кладутся прямо на тѣло и вплотную прикасаются къ кожѣ).

3) Дѣйствіе это также отличается отъ того, которое магнитъ, какъ притягательная сила, можетъ оказывать на человѣческое тѣло, обладающее желѣзистой сущностью, хотя оно, кажется, зависитъ отъ того же начала, такъ какъ дѣйствіе это съ теченіемъ времени, повидимому, ослабѣваетъ или возстановляется соотвѣтственно тому, теряютъ или пріобрѣтаютъ намагниченныя пластины свою притягательную силу и свое дѣйствіе на желѣзо.

4) Это дѣйствіе заключается, повидимому, въ прямомъ и непосредственномъ воздѣйствіи магнитнаго флюида на нервы, на которые вліяніе его такъ же несомнѣнно, какъ и его дѣйствіе на желѣзо. Но онъ, повидимому, не имѣетъ прямого и особаго дѣйствія ни на ткани, ни на внутренніе органы человѣческаго тѣла, ни на отправленія организма.

5) Благодаря этому дѣйствію магнитъ не годится для леченія неправильностей органическихъ отправленій и болѣзней тканей; онъ годенъ для леченія отчасти или исключительно нервныхъ болѣзней.

6) Магнитъ годится преимущественно для леченія болѣзней, зависящихъ не отъ слабой дѣятельности нервовъ, а, наоборотъ, имѣющихъ главной причиной усиленную ихъ дѣятельность; таковы: судороги, конвульсіи, сильныя боли.

7) Въ этомъ отношеніи магнитъ можно отнести къ числу антиспазматическихъ средствъ, число которыхъ онъ, кажется, такъ же обогащаетъ, какъ электричество обогатило число средствъ раздражающихъ и возбуждающихъ; онъ, повидимому, относится къ числу тоническихъ или антиспазматическихъ средствъ, въ собственномъ смыслѣ этого слова.

8) Это антиспазматическое дѣйствіе магнита на нервы представляется намъ пока только палліативнымъ; но ничто не доказываетъ, что оно не можетъ стать и настоящимъ цѣлебнымъ. И такъ какъ не вполнѣ доказано, что магнитъ дѣйствуетъ только антиспазматически и только на нервы, а также, что онъ не можетъ оказывать другого дѣйствія, именно возбуждающаго, какъ не доказано, что онъ не вліяетъ на отправленія организма и на ткани, то изъ этого слѣдуетъ, что необходимо продолжать изысканія и увеличить количество наблюденій по этому предмету.

9) Магнетическій методъ, повидимому, можетъ быть усовершенствованъ; это новое основаніе для того, чтобы постараться его лучше выяснить и всесторонне его изучить.

10) По крайней мѣрѣ, ограничиваясь даже современнымъ методомъ, нельзя не признать или оспаривать пользу магнетизма.

11) Итакъ, причина дѣйствія магнита на человѣческое тѣло заключается не въ его желѣзистой субстанціи, не въ притяженіи имъ желѣза и не въ другихъ свойствахъ, приписываемыхъ ему эмпиризмомъ. Можно думать, что со временемъ онъ будетъ въ медицинѣ не менѣе полезенъ, чѣмъ теперь въ физикѣ; хотя, безъ сомнѣнія, не надо довѣрять всѣмъ чудесамъ, которыя про него разсказываютъ, и похваламъ, которыя ему расточаютъ".

1-го апрѣля 1783 года тѣ-же лица прочли въ томъ же Обществѣ второй докладъ по этому вопросу. Этотъ послѣдній трудъ былъ напечатанъ въ VIII году и издатель къ нему прибавилъ 61 наблюденіе надъ различными случаями выздоровленія.

Въ это время Месмеръ былъ въ Парижѣ. Теорія животнаго магнетизма волновала всѣ умы. Скоро ею настолько увлеклись, что по примѣру своего *учителя*, лечившіе магнитами, скоро замѣнили ихъ употребленіе примѣненіемъ животнаго магнетизма.

Поэтому съ 1785 года наблюденія надъ магнитами стали рѣдки.

Въ медицинѣ системы быстро смѣняются и легко забываются. Въ теченіе 80-ти лѣтъ, несмотря на опыты Гел-

Шарко.

Труссо.

ля, Лаеннека, Шомеля, Труссо, Рекамье о терапевтическомъ дѣйствіи магнита почти не говорятъ. Бюркъ, основатель металлотерапіи, описываетъ однако нѣсколько наблюденій въ доказательство своей теоріи.

Въ Италіи Маджіорани посвящаетъ изученію его большую часть своей дѣятельности, а Шарко опубликовываетъ въ Парижѣ свои замѣчательные труды. Въ 1877 году, въ Salpêtrière, магнитъ примѣняютъ при нарушеніи чувстви-

Проф. Г. Дюрвилль въ 1872—1887—1901—1903.

тельности у истеричныхъ; Льюисъ употребляетъ его съ неменьшимъ успѣхомъ въ Charité. Но только *автору* суждено было установить простую и удобопонятную теорію и ввести въ употребленіе свой методъ.

Деслонъ магнетизируетъ Франклина.

II.

Свойства магнита.

Природный магнитъ, называемый обыкновенно *магнитнымъ камнемъ*,—есть желѣзная руда. Это—вещество, съ сильнымъ металлическимъ блескомъ, цвѣтъ котораго, при свѣжемъ надломѣ, мѣняется отъ чернаго цвѣта желѣза до сѣровато-голубого цвѣта стали. Онъ обладаетъ свойствомъ притягивать желѣзо, кобальтъ, никкель и хромъ. Различными способами этимъ металламъ, называемымъ *магнитными*, и въ особенности закаленной стали, сообщаютъ всѣ свойства природнаго магнита. Слово *магнитъ* стало общимъ терминомъ для обозначенія всякаго вещества, обладающаго естественнымъ или пріобрѣтеннымъ свойствомъ притягивать желѣзо. Стало-быть различаютъ магниты на *естественные и искусственные*. Въ настоящее время употребляются почти исключительно эти послѣдніе.

Всякій магнитъ, каковы бы ни были его формы и объемъ, имѣетъ безразличную линію и два противоположныхъ полюса, которые можно замѣтить, погружая магнитъ въ желѣзныя опилки; послѣднія съ большой силой притягиваются къ полюсамъ; сила притяженія ослабѣваетъ при приближеніи къ безразличной линіи, у которой она равняется нулю.

Магнитъ, подвѣшенный горизонтально на некрученой ниткѣ или приведенный въ равновѣсіе на стержнѣ (магнитная стрѣлка), всегда принимаетъ приблизительно положеніе съ сѣвера на югъ. Это направленіе, указывающее оба земныхъ полюса, называется *магнитнымъ меридіаномъ*. Полюсъ, обращенный къ сѣверу, называется *южнымъ полюсомъ, положительнымъ полюсомъ, полюсомъ N;* обращенный къ югу называется *сѣвернымъ полюсомъ, отрицательнымъ полюсомъ, полюсомъ S*. Положительный полюсъ одного магнита отталкиваетъ положительный и притягиваетъ отрицательный полюсъ другого магнита; иначе говоря, *одноименные полюсы взаимно отталкиваются, разноименные полюсы взаимно притягиваются*.

Въ магнитѣ наблюдаются двѣ различныя силы:

1) *Физическая сила*, дѣйствующая по прямой линіи на всякое тѣло, на всемъ пространствѣ магнитнаго поля. Это и есть та сила, которой магниты дѣйствуютъ одинъ на другого.

2) Сила, которую я назову *физіологической силой*, потому что она ощущается человѣческимъ тѣломъ, но не дѣйствуетъ на магнитную стрѣлку.

Физіологическая сила зависитъ, повидимому, отъ физической силы, потому что она почти всегда пропорціональна степени намагниченности предмета. Это грубая сила, которая не болѣе *усвояема* чѣмъ электричество. Съ помощью процесса, заключающагося въ томъ, чтобы преобразовать эту силу, подобно тому, какъ, напримѣръ, электричество превращаютъ въ теплоту, свѣтъ, движеніе, я получаю новую силу, болѣе могучую, болѣе соотвѣтствующую нашей *жизненной силѣ*, лучше воспринимаемую организмомъ. Она становится болѣе животворной, и ея цѣлебное достоинство сильно увеличивается. Этому-то преобразованію я и даю названіе *витализаціи* (сообщеніе магниту жизненной силы).

Магнитъ, самъ по себѣ не болѣе, какъ носитель этой новой силы, этого новаго вида колебанія эфира, почти тождественнаго съ *человѣческимъ магнетизмомъ*.

Эта витализованная физіологическая сила передается всѣмъ тѣламъ природы, тогда какъ физическая сила магнита передается только магнитнымъ металламъ и эта передача не совершается въ силу однихъ и тѣхъ же законовъ. Физіологическая сила передается на разстояніе по проводящей проволокѣ, между тѣмъ какъ физическая сила не передается внѣ магнитнаго поля.

Есть аналогія или соотвѣтствіе въ природѣ между электричествомъ и физіологической силой магнита. Если

погрузить электроды одного элемента въ два разныхъ сосуда, наполненныхъ водой, и соединить ихъ проволокой, чтобы замкнуть цѣпь, то вода, въ которую погруженъ эклектродъ +, становится кисловатой, свѣжей на вкусъ, тогда какъ та, въ которую погруженъ электродъ —, становится щелочной, тепловатой, невкусной. Если поставить два стакана съ водой въ полѣ дѣйствія полюсовъ магнита, то вода, подвергнутая вліянію положительнаго полюса, становится кисловатой и свѣжей на вкусъ у нѣкоторыхъ нервныхъ и впечатлительныхъ людей, такъ называемыхъ *сенситивовъ*; наоборотъ, вода, которая подвергалась вліянію отрицательнаго полюса, становится щелочной, тепловатой, невкусной.

На основаніи аналогіи, существующей между электричествомъ и магнетизмомъ, я употребляю знакъ + для положительнаго полюса магнита, какъ для положительнаго полюса элемента, и знакъ—для отрицательнаго полюса магнита, какъ и для отрицательнаго полюса элемента.

Магниты теряютъ довольно скоро свою жизненную силу. Въ зависимости отъ рода болѣзни, темперамента больного и способа употребленія магнитовъ, они по истеченіи нѣкотораго времени, которое можетъ мѣняться отъ 1 до 6 мѣсяцевъ, оказываются использованными, тогда какъ ихъ намагниченность, т. е. способность протягивать желѣзо и становиться по направленію странъ свѣта, почти не уменьшилась. Если ихъ совсѣмъ не употреблять, то ихъ жизненныя свойства сохраняются въ теченіе 6—8 мѣсяцевъ; если завернуть магнитъ въ бумагу, или подвѣсить по безразличной линіи на некрученной ниткѣ, что позволяетъ ему становиться по направленію съ сѣвера на югъ, то онъ сохраняетъ это свойство еще дальше. Нельзя класть магниты на предметы изъ никкеля, желѣза, чугуна и стали, а также ронять, такъ какъ толчокъ измѣняетъ колебанія, составляющія сущность намагниченности и витализаціи.

Физическая сила магнита сохраняется, если класть магниты одинъ на другой противоположными полюсами. Физіологическая ихъ сила сохраняется, если класть магниты одинъ на другой одноименными полюсами.

Физіологическая сила магнита является предметомъ болѣе полнаго изслѣдованія въ моей книгѣ —*Магнетическая физика*. Къ ней я отсылаю читателей, желающихъ лучше изучить эту еще неизвѣстную силу; тѣмъ не менѣе надо еще здѣсь прибавить, что магниты выдѣляютъ лучи (effluves) которые, при извѣстныхъ условіяхъ, могутъ быть видимы сенситивами, а также, что эти лучи можно фотографировать.

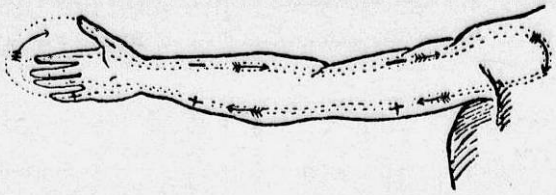

Полярность правой руки.

III.

Свойства человѣческаго тѣла.

Мы знаемъ, что *магнетизмомъ* (человѣческій магнетизмъ) называется та особенность человѣческаго тѣла, въ силу которой одни люди могутъ вліять на другихъ.

Эта сила аналогична физіологической силѣ магнита. Она подчиняется тѣмъ же самымъ законамъ, но въ терапіи имѣетъ больше значенія чѣмъ послѣдняя.

Изъ этого ея свойства слѣдуетъ, что человѣческое тѣло обладаетъ полярностью. Полярность его имѣетъ форму подковы и подраздѣляется на:

1) *совмѣстную полярность* и

2) *второстепенную полярность*.

Совмѣстная полярность представляетъ два магнита во взаимно-обратномъ положеніи: 1) *боковой магнитъ*, 2) *передне-задній магнитъ*. Боковыя части нашего тѣла, головы, туловища, рукъ и ногъ представляютъ стороны перваго магнита: полюсы находятся на рукахъ и ногахъ, безразличная линія на темени. Стороны второго, менѣе длинныя и широкія (отъ 2 до 3 сантиметровъ ширины спереди и отъ 3 до 4 сантиметровъ сзади), идутъ черезъ средину лица, подбородокъ, пупъ, возвоночный столбъ и затылокъ; безразличная линія находится на промежности.

Руки и ноги имѣютъ, кромѣ того, второстепенную полярность. Правая рука и правая нога положительны со стороны мизинца и (слегка) отрицательны со стороны большого пальца. Лѣвая рука и лѣвая нога отрицательны со стороны большого пальца и (слегка) положительны со стороны мизинца. Рисунокъ, помѣщенный въ началѣ этой главы, показываетъ это распредѣленіе магнетизма.

Благодаря этому распредѣленію, дѣйствіе, взаимно-оказываемое двумя лицами одно на другое, аналогично дѣйствію

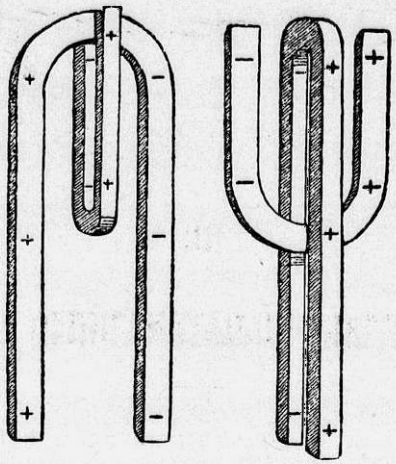

Схема полярности человѣческаго тѣла.

двухъ магнитовъ. И такъ какъ человѣческій магнетизмъ подчиняется тѣмъ же законамъ, что минеральный магнетизмъ, то изъ этого вытекаетъ, что магнитъ дѣйствуетъ на человѣческое тѣло, какъ на другой магнитъ.

Человѣческое тѣло обладаетъ химическими свойствами магнита. Какъ положительный полюсъ магнита,—правая рука окисляетъ вещество, подвергнутое ея вліянію; лѣвая рука дѣлаетъ его щелочнымъ, какъ отрицательный полюсъ магнита.

По причинѣ этой аналогіи и чтобы лучше оріентироваться на практикѣ, я обозначаю положительныя стороны тѣла знакомъ +, отрицательныя стороны —знакомъ — : Большіе знаки показываютъ совмѣстную, маленькіе—второстепенную полярность.

Полюсы магнита, направленные на полюсы того-же названія человѣческаго тѣла (приложеніе одноименное), усиливаютъ дѣятельность организма и возбуждаютъ его отправленія. Полюсы магнита, направленные на полюсы противоположныхъ названій человѣческаго тѣла (приложеніе разноименное), ослабляютъ дѣятельность его, успокаиваютъ боль и вызываютъ пріятное ощущеніе.

Это дѣйствіе проявляется болѣе или менѣе быстро, въ зависимости отъ чувствительности больныхъ. У сенситивовъ одноименное приложеніе вызываетъ значительное

возбужденіе, послѣдствіемъ котораго можетъ быть магнетическій сонъ со всѣми его стадіями; разноименное приложеніе обусловливаетъ пробужденіе.

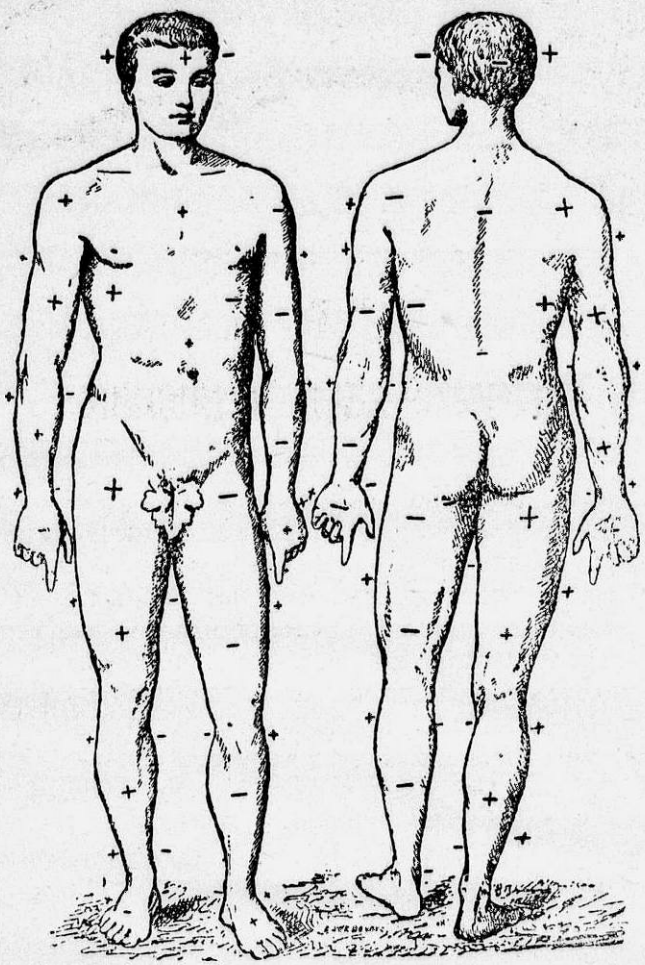

Полярность человѣческаго тѣла.

Всѣ эти явленія прекращаются отъ дѣйствія обратнаго приложенія.

У лѣвшей полярность тѣла обратная.

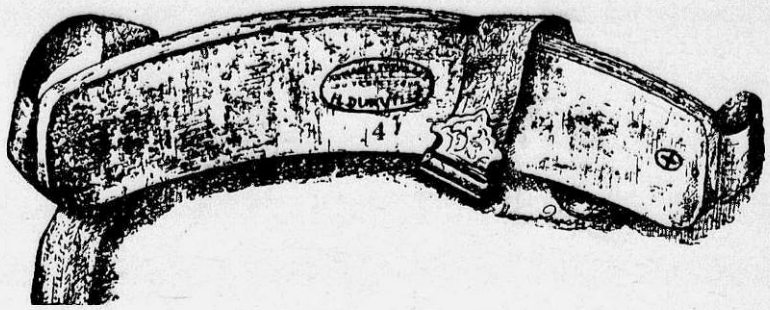

Магнитная пластина № 4.

IV.

Магнетическая медицина.

Магнитъ, даже не витализованный, т. е. такой, какимъ его употребляли до сихъ поръ, оказываетъ на организмъ благотворное вліяніе. Витализованный же, онъ становится однимъ изъ самыхъ могущественныхъ цѣлебныхъ средствъ, которыя природа предоставила въ наше распоряженіе. Онъ соединяетъ въ себѣ всѣ преимущества медицины, не представляя въ то-же время ни одного изъ ея неудобствъ и опасностей. Но, несмотря на его цѣлебное достоинство, не всегда бываетъ возможно излечить имъ упорную болѣзнь или же повести выздоровленіе такъ быстро, какъ этого хотѣлось-бы больному.

Андри и Туре, во второмъ докладѣ *Королевскому медицинскому обществу* отъ 1 апрѣля 1783 года объ *искусственныхъ магнитахъ г-на Ленобля*, ставятъ слѣдующіе вопросы:

„Нельзя-ли давать внутрь порошокъ магнитнаго камня или намагниченной стали?

„Нельзя-ли намагничивать воду путемъ настаиванія, подобно тому, какъ это дѣлается для приготовленія *желѣзистой воды*?

„Нельзя-ли примѣшивать намагниченныя опилки или порошокъ магнитнаго камня къ пластырю, чтобы получить возможность дѣлать приложеніе магнита болѣе удобнымъ, болѣе легкимъ и на большемъ пространствѣ?“

Зная законы, по которымъ совершается передача *физіологической силы магнита* различнымъ тѣламъ природы, я старался разрѣшить эти вопросы, предоставляя въ

аспоряженіе своихъ больныхъ магнитный брусокъ—вита-изаторъ, который позволялъ имъ намагничивать каждый энь необходимую имъ пищу.

Всѣ магнетизеры съ успѣхомъ употребляли намагни-енную воду. Если ее подвергнуть дѣйствію человѣческаго агнетизма, то она, по своимъ достоинствомъ превосхо-итъ воду намагниченную простымъ магнитомъ; тѣмъ не енѣе эта послѣдняя тоже обладаетъ значительной цѣлеб-ой силой. На основаніи опытовъ, сдѣланныхъ мной въ казательство этого, вотъ что я говорю въ *Магнетиче-ой физикѣ*, т. I, стр. 221:

— Нѣсколько лѣтъ тому назадъ въ клиникѣ *Прак-ической Школы Магнетизма*, посѣщаемой по четвер-амъ и воскресеньямъ больными, число которыхъ колеблется ежду 20—35 на каждомъ пріемѣ, я предложилъ давать мъ намагниченную воду, для того, чтобы ускорить выздо-овленіе. Я вовсе не хвалилъ свойствъ этой воды, сказавъ ишь, что я часто замѣчалъ ея благотворное дѣйствіе на льныхъ. Почти всѣ приняли мое великодушное предложе-іе, и я каждому далъ по бутылкѣ воды, взявъ съ нихъ бѣщаніе дать мнѣ отчетъ въ тѣхъ явленіяхъ, которыя они огли-бы замѣтить.

„Предварительно, эта вода наливалась въ большой азъ, поставленный въ моемъ рабочемъ кабинетѣ, и въ те-еніе цѣлой ночи подвергалась дѣйствію подковообразнаго агнита, подымающаго отъ 100 до 110 килограммовъ. Во емя пріема я давалъ наполнить этой водой бутылки, при-есенныя больными, которыя затѣмъ имъ возвращались, для потребленія ихъ содержимаго у себя дома. Больные, стра-авшіе язвами, глазными или накожными болѣзнями, упо-ребляли воду для примочекъ, промываній и компрессовъ; ѣ, которые страдали органическими болѣзнями, принимали е внутрь въ чистомъ видѣ, или смѣшавъ ее съ виномъ, а ѣдой; третьи, наконецъ, употребляли ее для полосканій, дизмъ и спринцованій.

„Съ первыхъ же дней почти всѣми больными были за-ѣчены самые благопріятные результаты. При внутреннихъ олѣзняхъ пищевареніе совершалось лучше, аппетитъ воз-тановлялся, прекращалось чувство недомоганія боли ослаб-ялись; страдающіе запорами часто наблюдали послабленіе, езависимо отъ какихъ бы то ни было внѣшнихъ причинъ. При наружныхъ болѣзняхъ лучше зарубцовывались раны, ри болѣзняхъ глазъ наблюдалось значительное улучшеніе; и сѣ больные признавали, что это было чудное *средство*, отораго они еще никогда не употребляли. Поэтому никто

не упускалъ случая принести къ каждому пріему бутылку или прійти иногда наполнить ее между двумя пріемами. Нѣкоторые же, довольствуясь употребленіемъ воды, за которой они кого-нибудь посылали, совсѣмъ перестали ходить на пріемы, чтобы магнетизироваться.

„Эта первая часть опыта длилась два мѣсяца. Я внимательно выслушивалъ наблюденія однихъ и другихъ, не раздѣляя ихъ восторга, такъ какъ я думалъ, что воображеніе должно было играть здѣсь если и не главную роль, то по меньшей мѣрѣ значительно преувеличивать дѣйствительные результаты, которые, естественно, должны были произойти подъ вліяніемъ намагниченной жидкости. Нетрудно было различить эти два дѣйствія. Для этого вотъ что я сдѣлалъ какъ вторую часть своего опыта.

„Въ одно прекрасное утро я далъ всѣмъ своимъ больнымъ ту же воду, но ненамагниченную. Если воображеніе играло роль въ произведеніи замѣченныхъ явленій, то таковыя должны были бы продолжаться почти по прежнему, потому что, не подозрѣвая, что я дѣлаю опыты, больные относились ко мнѣ съ прежнимъ довѣріемъ. На дѣлѣ вышло не такъ. На слѣдующемъ пріемѣ, хотя я ихъ ничего не спрашивалъ, чтобы избѣжать всякаго подозрѣнія, по крайней мѣрѣ двѣ трети больныхъ мнѣ сказали, что они не замѣтили въ водѣ ея обычнаго привкуса, и что или дѣйствіе ея было ничтожно или же, что она вовсе не оказала на нихъ никакого дѣйствія.

„У нѣкоторыхъ, воображеніе которыхъ могло вліять на дѣйствительность средства, приблизительно у четверти, результаты были болѣе или менѣе хороши; но всѣ рѣшительно были увѣрены, что если вода, данная на послѣднемъ пріемѣ и была намагничена, то значительно слабѣе, чѣмъ въ предыдущіе разы.

„Я ихъ увѣрялъ, что она была намагничена совершенно такъ же, какъ всегда, и что если ея дѣйствіе показалось имъ болѣе слабымъ, то это всецѣло зависило отъ ихъ настроенія. Допуская это объясненіе, они охотно согласились взять еще по бутылкѣ воды, которая тоже была не намагничена, какъ и въ предыдущій разъ, то, что оставалось отъ роли воображенія, совершенно исчезло, и всѣ рѣшительно больные утверждали, что вода имъ совершенно не помогаетъ. Я имъ предложилъ попробовать еще разъ, но не смотря на мои самые убѣдительные доводы, только нѣсколько человѣкъ согласились продолжать опытъ, который давалъ однако самые лучшіе результаты въ теченіе двухъ мѣсяцевъ.

„На пятомъ пріемѣ, удовлетворившись этимъ результатомъ, я рѣшилъ продолжать опытъ, и приводя больнымъ все новые доводы, хотѣлъ заставить ихъ взять воду, которая въ этотъ разъ была намагничена болѣе чѣмъ когда-либо, потому что я подвергъ ее 24-хъ часовому дѣйствію магнита. Но всѣ мои доводы не повели ни къ чему, и никто изъ больныхъ не захотѣлъ взять съ собой воды, которая, по ихъ словамъ, *не оказывала на нихъ болѣе никакого дѣйствія.*

„Такъ мнѣ и не удалось, не смотря на все мое желаніе, продолжать такъ хорошо начатый опытъ, и онъ, хотя самъ по себѣ достаточно убѣдительный, остался неоконченнымъ“...

Въ настоящее время магнетическая медицина заключается въ:

1) *наружномъ примѣненіи витализованныхъ магнитовъ;*

2) *внутреннемъ и наружномъ употребленіи витализованныхъ пищи, питья и лекарствъ.*

Приготовленные усовершенствованнымъ способомъ, мои магниты обладаютъ гораздо большей магнитной силой, чѣмъ обыкновенные магниты. Витализація, превращающая физіологическую силу въ *жизненную силу*, создаетъ магниты такого высокаго качества, что въ отношеніи леченія болѣзней, ихъ нельзя даже и сравнивать съ магнитами, имѣющимися въ продажѣ.

I. Магнитныя пластины.

Есть четыре размѣра этихъ пластинъ. Всѣ онѣ болѣе или менѣе вогнуты, имѣютъ 28 миллиметровъ ширины при 3 миллиметрахъ толщины. Резиновая тесьма, укрѣпленная на металлическихъ запонкахъ, даетъ имъ возможность держаться на больныхъ частяхъ тѣла. Каждая пластина съ резиной и застежками вѣситъ отъ 50 до 100 граммовъ, смотря по длинѣ.

№ 1, длиной 9 сантиметровъ, предназначается для кистей рукъ, нижней части ногъ и для интимныхъ магнетизацій.

№ 2, длиной въ 12 сантиметровъ, употребляется для рукъ, нижней части ногъ и для колѣнъ.

№ 3, длиной въ 15 сантиметровъ, предназначается для головы и бедеръ.

№ 4, той-же длины, но менѣе вогнутая чѣмъ предыдущія, прикладывается ко всѣмъ частямъ туловища:

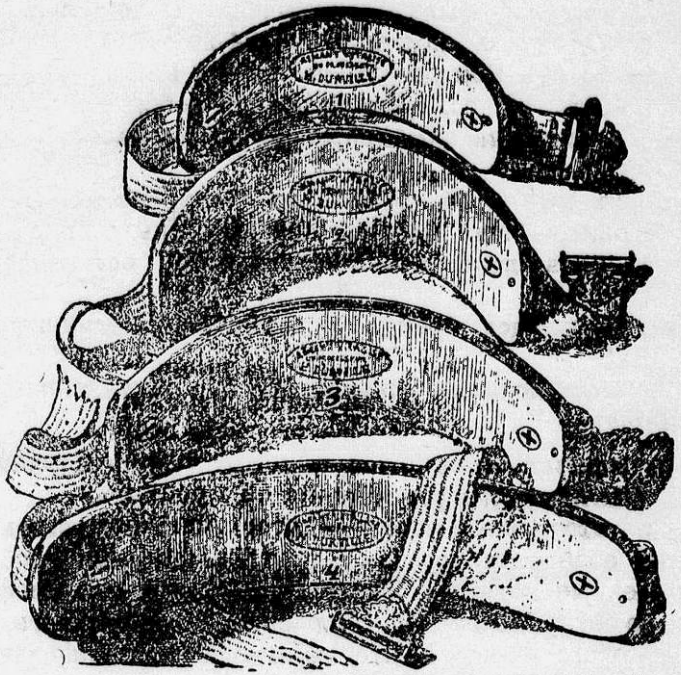

Магнитныя пластины.

къ области легкихъ, сердца, печени, селезенки, желудка, кишечника, почекъ, мочевого пузыря, матки и яичниковъ. Въ началѣ этой главы пластина № 4 изображена въ большемъ видѣ, чѣмъ на прилагаемомъ рисункѣ.

2. Магнитные пластроны (нагрудники).

При упорныхъ застарѣлыхъ болѣзняхъ часто бываетъ недостаточно одной пластины; чтобы получить болѣе сильное дѣйствіе, соединяютъ нѣсколько пластинъ въ приборы, называемые *пластронами* или *нагрудниками*.

Пластроны дѣлаются изъ 2, 3 или 4 пластинъ, плотно зашитыхъ въ ткань на разстояніи 2—3 сантиметровъ одна отъ другой, такимъ образомъ, чтобы полюсы одного названія были обращены въ одну сторону. Положительный полюсъ пластрона помѣченъ знакомъ + отрицательной—знакомъ —; каждый уголъ снабженъ колечкомъ, къ которому на крючкѣ пристегивается спеціальная тесьма. Это распо-

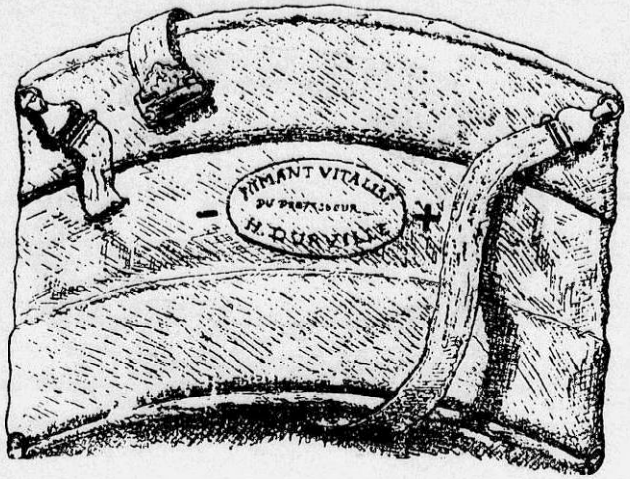

Магнитный пластронъ изъ двухъ пластинъ.

ложеніе позволяетъ помѣщать приборъ и въ одноименномъ положеніи, чтобы возбуждать, и въ разноименномъ—чтобы успокаивать.

3. Спеціальныя пластины.

При леченіи большей части болѣзней, бываетъ достаточно простыхъ пластинъ и пластроновъ; но въ нѣкоторыхъ сложныхъ случаяхъ и даже для нѣкоторыхъ частей тѣла надо употреблять такъ называемыя *спеціальныя пластины*, форма которыхъ мѣняется въ зависимости отъ желаемаго дѣйствія. Ихъ часто прикладываютъ къ нервнымъ центрамъ головного и спинного мозга къ нервнымъ узламъ, по ходу нервовъ, и къ мускуламъ въ направленіи магнитныхъ токовъ.

4. Сенситивометръ (браслетъ).

Сенситивометръ есть магнитъ, имѣющій форму широкаго браслета. Онъ позволяетъ опредѣлить приблизительно сенситивность любого лица.

Первый рисунокъ изображаетъ его въ покойномъ состояніи съ якоремъ; на второмъ рисункѣ онъ изображенъ безъ якоря.

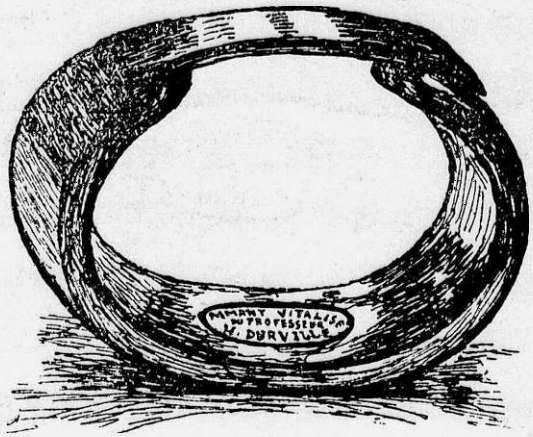

Сенситивометръ съ якоремъ.

Оба его полюса обращены другъ къ другу; между ними оставлено пространство около 4 сантиметровъ шириной черезъ которое его надѣваютъ на кисть руки, какъ это показано на третьемъ рисункѣ.

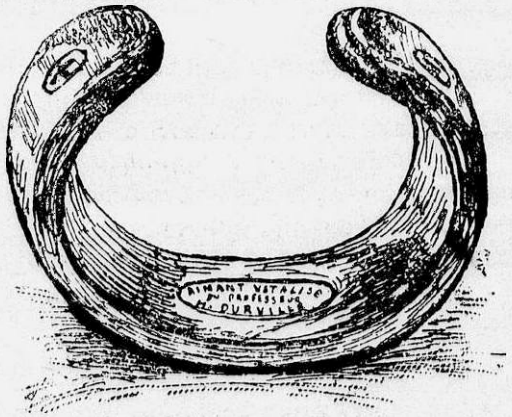

Сенситивометръ безъ якоря.

Положительный или южный полюсъ обозначенъ знакомъ +, отрицательный или сѣверный—знакомъ —.

Чтобы пользоваться сенситивометромъ, надо осторожно снять якорь и приложить отверстіе къ наименѣе широкой части запястья по линіи большого пальца; и, въ то время, какъ одинъ изъ полюсовъ лежитъ на ладонной сторонѣ запястья, другимъ огибать тыльную поверхность его. Если запястье очень толсто и не можетъ войти въ браслетъ, то послѣдній кладутъ на столъ въ положеніи, изображенномъ на второмъ рисункѣ и накладываютъ запястье на отверстіе.

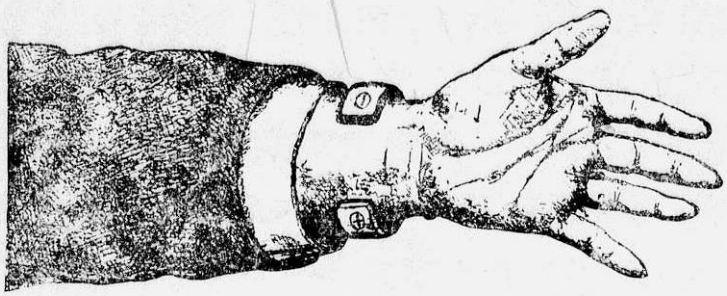

Сенситивометръ, надѣтый на руку.

Изъ 100 человѣкъ, подвергнутыхъ дѣйствію сенситивометра, 60—70 испытываютъ извѣстныя ощущенія.

2—3 лица, изъ этого числа, по прошествіи 1—3 минутъ испытываютъ очень опредѣленныя явленія. Одноименное приложеніе, т. е. полюсъ + со стороны мизинца, а полюсъ — со стороны большого пальца, производитъ покалываніе въ концахъ пальцевъ и ощущеніе теплоты въ ладони и въ предплечьи. Возбужденіе и раздраженіе нервовъ вызываютъ невольныя движенія. Вначалѣ наблюдается гиперестезія, повышеніе органической дѣятельности, сопровождающееся жаромъ и головной болью; затѣмъ слѣдуетъ сокращеніе мускуловъ рукъ, контрактура и часто анестезія. Приложеніе разноименное, т. е. полюсъ + у большого пальца, полюсъ — у мизинца, вызываетъ совершенно обратныя явленія, но далеко не такъ быстро. Въ концахъ пальцевъ появляется ощущеніе ползанія мурашекъ, пріятная свѣжесть распространяется по всей рукѣ и чувствуется даже въ головѣ; рука (le bras) постепенно нѣмѣетъ, дѣятельность уменьшается; если эти симптомы усиливаются, то слѣдуетъ анестезія и даже параличъ. Лица, испытывающія всѣ эти явленія, очень хорошіе сенситивы. Ихъ можно съ величайшей легкостью усыпить или дѣйствіемъ магнита, приложеннаго въ одноименномъ положеніи, или человѣческимъ магнетиз-

момъ. Они представляютъ почти всѣ четыре степени вызваннаго сна: *состояніе внушенія, каталепсіи, сонамбулизма и летаргіи.*

8—10 человѣкъ испытываютъ большую часть вышеупомянутыхъ явленій черезъ 4—5 минутъ. Это тоже хорошіе сенситивы, которыхъ можно усыпить въ нѣсколько сеансовъ.

20—25 человѣкъ испытываютъ нѣкоторыя явленія, обыкновенно въ слабой степени, черезъ 10—15 минутъ. Этихъ людей трудно совершенно усыпить.

25—30 человѣкъ, не испытываютъ ничего опредѣленнаго черезъ 20—25 минутъ; они могутъ еще почувствовать нѣкоторое дѣйствіе сенситивометра, если будутъ его держать въ теченіе одного или нѣсколькихъ часовъ; но у нихъ невозможно вызвать хотя бы малѣйшій признакъ сна.

Изъ предыдущаго видно, что въ промежутокъ времени отъ нѣсколькихъ минутъ до нѣсколькихъ часовъ, около 55 человѣкъ изъ 100, т. е. около $^2/_3$, испытываютъ болѣе или менѣе опредѣленныя явленія отъ дѣйствія магнита; число это было бы безъ сомнѣнія гораздо больше, если бы при этомъ былъ употребленъ болѣе сильный магнитъ.

До настоящаго времени сенситивометръ употреблялся только, какъ показатель, т. е. какъ приборъ, показывающій безъ малѣйшаго труда съ нашей стороны, можетъ-ли быть извѣстное лицо погружено въ магнетическій сонъ, и могущій указать степень его сенситивности. Это, конечно, и есть его практическая сторона, которая уже по самому его устройству должна находить наибольшее примѣненіе. Но его употребленіе не ограничивается только ролью показателя: онъ можетъ служить также для леченія, особенно при упорныхъ болѣзняхъ запястья и предплечья.

5. Магнитный брусокъ (витализаторъ).

Магнитный брусокъ имѣетъ 25 сантиметровъ длины. Къ каждому полюсу посредствомъ особой пружинки прикрѣпляется гибкая изолированная проволока. Свободный конецъ проволоки оканчивается серебряной иглой, которая вводится въ вещество, подлежащее витализаціи. Вѣсъ бруска со всѣми принадлежностями около 450 граммовъ.

Магнитнымъ брускомъ можно пользоваться съ успѣхомъ почти во всѣхъ случаяхъ, когда употребляются магнитные пластины или пластроны; но онъ служитъ главнымъ образомъ для витализаціи пищи, питья и наружныхъ средствъ (пощаканія, клизмы, спринцованія, примочки, компрессы и т. д.).

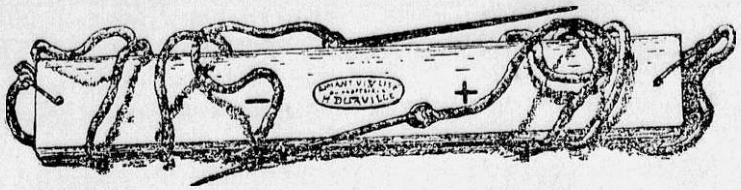

Магнитный брусокъ (витализаторъ).

Можно витализовать жидкости, масло, фрукты, хлѣбъ, мясо, вообще всякую пищу и лекарства. Какъ сказано въ III главѣ, всякое вещество, въ которое погружаютъ проволоку полюса + бруска, становится кисловатымъ, свѣжимъ, пріятнымъ на вкусъ сенситивныхъ людей. Наоборотъ, то, которое подвергается дѣйствію полюса —, становится щелочнымъ, тепловатымъ, невкуснымъ. Дѣйствіе перваго возбуждающее, особенно при употребленіи внутрь; дѣйствіе второго—успокаивающее.

Когда проволоки обоихъ полюсовъ бруска погружены въ какое-нибудь вещество, ихъ дѣйствіе не уничтожается взаимно, и вещество это пріобрѣтаетъ особый вкусъ и возбуждающее свойство, которое полезно въ большинствѣ случаевъ, какъ при внутреннемъ, такъ и при наружномъ употребленіи.

Вещество, подвергнутое дѣйствію полюса +, витализовано *положительно*; подвергнутое дѣйствію полюса —, витализовано *отрицательно;* чтобы обозначить витализацію вещества подвергнутаго дѣйствію обоихъ полюсовъ, я говорю, что оно витализовано *смѣшаннымъ образомъ.*

Витализація совершается при всякомъ положеніи бруска, но она бываетъ сильнѣе если брусокъ помѣщенъ горизонтально, по направленію съ запада на востокъ. Если свободно подвѣсить, то онъ принимаетъ мало-по-малу направленіе съ сѣвера на югъ, и магнитный токъ земли поддерживаетъ его дѣйствіе, между тѣмъ, какъ помѣщенный въ направленіи съ запада на востокъ, *обратномъ* этому току, онъ медленно, но безпрерывно разряжается отъ тока жизненной силы, который устанавливается на каждомъ полюсѣ.

Чтобы витализовать одинъ литръ воды или другого вещества, нужно тѣмъ меньше времени, чѣмъ сильнѣе витализованъ брусокъ. Если онъ недавно витализованъ, то

въ теченіе первой недѣли достаточно бываетъ 10—12 ми-
нутъ. При бережливомъ обращеніи, по истеченіи двухъ мѣ-
сяцевъ, онъ достаточно сильно витализуетъ полъ-литра во-
ды въ полчаса. Но мало-по-малу, несмотря на всѣ приня-
тыя предосторожности, жизненная сила исчезаетъ и при-
боръ этотъ опять становится обыкновеннымъ магнитомъ
почти потерявшимъ свою цѣлебную силу. О томъ, что ви-
тализующее дѣйствіе бруска прекратилось, узнаютъ по по-
терѣ витализованнымъ веществомъ своего характернаго
вкуса и по постепенному ослабѣванію обычныхъ явленій.
Сосудъ, заключавшій въ себѣ жизненную силу, *пустъ*.

Теплота отчасти мѣшаетъ витализаціи. Никогда не
надо нагрѣвать витализованныя вещества до кипѣнія, такъ
какъ они даютъ максимумъ дѣйствія при температурѣ окру-
жающей атмосферы.

6. Магнитная ручка.

Магнитная ручка, это мѣдная никкелированная ручка
съ магнитнымъ, витализованнымъ стержнемъ, полюсъ —
котораго находится у концовъ пальцевъ, а безразличная
линія—въ пространствѣ, раздѣляющемъ большой и указа-
тельный палецъ, въ томъ мѣстѣ, гдѣ находится точка опо-
ры ручки.

Благодаря своему успокаивающему дѣйствію на концы
пальцевъ, на руку и предплечье, она излечиваетъ судорогу
у писцовъ и тѣмъ скорѣе, чѣмъ данное лицо сенситивнѣе.
Это ея единственное примѣненіе, но и его очень достаточно,
такъ какъ $^{9}/_{10}$ людей, занятыхъ письменной работой, избав-
ляются такимъ образомъ отъ болѣзни, отъ которой обыкно-
венно не помогаетъ никакое леченіе.

Всѣ мои магниты отполированы и никкелированы, за
исключеніемъ пластроновъ, которые зашиваются въ ткань.
Положительный полюсъ обозначенъ знакомъ +, отри-
цательный — знакомъ —, и, для предостереженія пуб-
лики отъ поддѣлокъ, каждая вещь снабжена прилага-
емымъ здѣсь клеймомъ, которое читается отъ знака —
къ знаку +. - +

Какъ я выше говорилъ, подъ вліяніемъ различныхъ
причинъ жизненная сила исчезаетъ довольно быстро. Чтобы
сохранить ее на дольше, необходимо подвѣшивать приборъ,
въ то время, какъ имъ не пользуются, на некрученной нит-

ь, чтобы дать ему возможность стать по направленію
ранъ свѣта. Можно также его заворачивать въ бумагу
класть по линіи меридіана полюсомъ + къ сѣверу, по-
осомъ — къ югу. И то эта предосторожность принимает-
я только при упорныхъ болѣзняхъ, такъ какъ во всѣхъ
угихъ случаяхъ болѣзнь почти всегда излечивается до по-
ери магнитомъ своей жизненной силы.

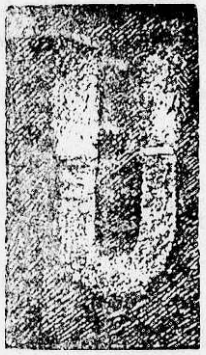

Истеченія магнита.

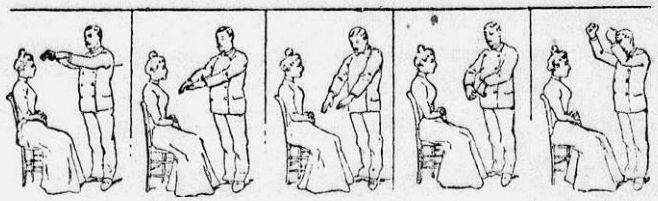

Физическій магнетизмъ.—Разложеніе продольнаго пасса.

V.

Происхожденіе болѣзней.

Всѣ отправленія организма находятся въ зависимости отъ двухъ силъ, оказывающихъ на него совершенно противоположное вліяніе: съ одной стороны силы положительной, организующей, управляющей и сохраняющей жизнь; съ другой стороны силы отрицательной, разлагающей и разрушающей. Когда онѣ дѣйствуютъ одинаково на всѣ части нашего организма, то равновѣсіе бываетъ полное и мы пользуемся *здоровьемъ*. Но если сохраняющая сила увеличивается, тогда какъ разрушающая уменьшается, то органическія функціи совершаются съ излишней дѣятельностью; если же, наоборотъ, та, разрушающая сила. увеличивается, тогда какъ другая остается въ прежнемъ положеніи или уменьшается, то и дѣятельность уменьшается; въ обоихъ случаяхъ равновѣсіе нарушено: это—*болѣзнь*.

Слѣдовательно, когда какой-нибудь органъ заболѣваетъ, то это значитъ, что онъ или обладаетъ слишкомъ большой энергіей, жизненностью, возбужденіемъ, и выполняетъ свои функціи съ излишней дѣятельностью; или же, что ему не хватаетъ энергіи, жизненности, возбужденія.

Очевидно, что между этими двумя случаями не можетъ быть середины и что всѣ болѣзни могутъ быть раздѣлены на двѣ категоріи:

1-е.—*Воспалительныя болѣзни или возбужденіе*, характеризуемыя слишкомъ большой энергіей и преувеличенной дѣятельностью органическихъ отправленій.

2-е.—*Атоническія болѣзни или параличъ*, характеризуемыя ослабленіемъ или прекращеніемъ органическихъ отправленій.

Возьмемъ, напримѣръ, самыя обыкновенныя болѣзни желудка.

Когда этотъ органъ слишкомъ возбужденъ, сокращенія совершаются быстрѣе; желудочные соки выдѣляются въ большемъ количествѣ, чѣмъ обыкновенно, и излишекъ ихъ вызываетъ выдѣленіе *слизи, мокроты и рвоту; ощущается боль въ желудкѣ, подергиванія, судороги, внезапный голодъ; развивается гастритъ, гастралгія, изъязвленіе*. Когда, наоборотъ, дѣятельность его ослаблена, желудочный сокъ не содержитъ болѣе всѣхъ необходимыхъ для пищеваренія элементовъ, сокращенія замедляются; пища задерживается въ желудкѣ, разлагается въ немъ и образуетъ *газы*, которые вызываютъ *удушье, тошноту и отрыжку;* получается ощущеніе *тяжести, стѣсненія*; затѣмъ слѣдуетъ *потеря аппетита, вздутіе живота, затрудненное пищевареніе и запоры*.

Очевидно, что если въ первомъ случаѣ успокаивать, чтобы уменьшить ненормальную дѣятельность, а во второмъ—возбуждать, чтобы усилить ее, то этимъ возстановится равновѣсіе, въ которомъ и заключается здоровье.

Очень часто одинъ какой нибудь органъ функціонируетъ съ излишней дѣятельностью, тогда какъ отправленія сосѣдняго органа, наоборотъ, ослабѣваютъ или вовсе прекращаются. При измѣненіи или разрушеніи одной какой-либо части органа, какъ, напримѣръ, при перерожденіи, индураціи, чахоткѣ, а также при нѣкоторыхъ нервныхъ еще недостаточно выясненныхъ болѣзняхъ, какъ, напримѣръ, при эпилепсіи, истеріи, пляскѣ св. Витта, иногда наблюдается *извращеніе*, т. е., что одно и то же отправленіе въ болѣе или менѣе короткій промежутокъ времени представляетъ то увеличеніе, то уменьшеніе нормальной дѣятельности. Эти особенности подтверждаютъ мою теорію и доказываютъ превосходство магнетизма передъ другими методами леченія, такъ какъ математически невозможно, чтобы въ данный моментъ функціи одного и того же органа были одновременно и усилены и ослаблены. Если одинъ какой-нибудь органъ функціонируетъ слишкомъ дѣятельно, тогда какъ отправленія сосѣдняго органа ослаблены, то первый успокаиваютъ, а второй возбуждаютъ. При извращеніи успокаиваютъ въ тотъ моментъ, когда дѣятельность слишкомъ сильна, и возбуждаютъ, когда она слаба.

При леченіи нѣкоторыхъ болѣзней, единственное затрудненіе для тѣхъ, кто не знаетъ медицины, но кто хотѣлъ бы лечиться, не обращаясь къ доктору, состоитъ въ томъ, чтобы вѣрно опредѣлить что имѣется на-лицо—возбужденіе или ослабленіе функціи. Въ этомъ случаѣ достаточно попробовать. Если успокаивающее примѣненіе не даетъ ожидаемыхъ результатовъ, то надо возбуждать и наоборотъ. Магнетизмъ прежде всего регуляторъ и возстановитель функцій. Онъ есть сила, дающая равновѣсіе, аналогичная принципу поддерживающему въ насъ жизнь и здоровье, но не представляющая ни одной изъ опасностей фармацевтики. Можно успокаивать тамъ, гдѣ слѣдовало бы возбуждать и наоборотъ; больной почувствуетъ минутную тягость, которая исчезаетъ довольно быстро подъ вліяніемъ противоположнаго приложенія. Кромѣ того, боль исчезаетъ почти такъ же быстро при возбужденіи, какъ и при успокаиваніи по причинѣ анестезіи, болѣе или менѣе быстро наступающей послѣ гиперестезіи. Этимъ и объясняются удачные результаты у тѣхъ лицъ, которыя, не имѣя никакого представленія о полярности, дѣлаютъ всѣ приложенія наугадъ.

Въ большинствѣ случаевъ нервныя болѣзни, нарушенія органическихъ отправленій и всевозможныя недомоганія быстро излечиваются магнетической медициной. При болѣе серьезныхъ заболѣваніяхъ, какъ при ракѣ, опухоляхъ, аневризмѣ, затвердѣніяхъ, перерожденіи, срощеніи суставовъ, полупараличѣ, отсутствіи координаціи въ движеніяхъ, размягченіи головного и спинного мозга,—не всегда можно разсчитывать на полное излеченіе этимъ средствомъ, но всегда можно быть увѣреннымъ, что послѣдуетъ улучшеніе.

Больные, чувствующіе только облегченіе при употребленіи витализованныхъ магнитовъ, еще не должны терять надежду на выздоровленіе. Многихъ изъ нихъ сравнительно легко излечить человѣческимъ магнетизмомъ или магнетическимъ массажемъ, которые гораздо живительнѣе и могущественнѣе минеральнаго магнетизма. Слѣдуя *„Практическимъ совѣтамъ“*, которые я помѣщаю въ *„Журналѣ магнетизма“*, для леченія каждой болѣзни, они еще могутъ получить излеченіе и, во всякомъ случаѣ, болѣе или менѣе значительное улучшеніе.

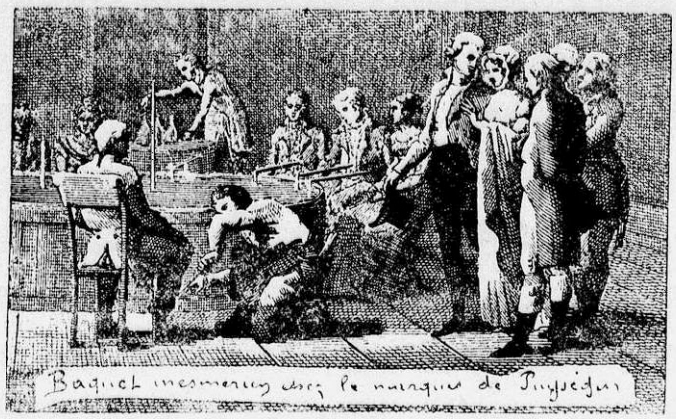

Коллективная месмеризація.

VI.

Терапевтическое примѣненіе.

Обыкновенно думаютъ, что магнетизмъ оказываетъ дѣйствіе только при нервныхъ болѣзняхъ. Это—заблужденіе. Въ противоположность гипнотизму и независимо отъ какого-либо акта внушенія, магнетизмъ есть жизненная сила по преимуществу лечебная, одна изъ наиболѣе цѣлебныхъ силъ природы, дѣйствіе которой часто бываетъ гораздо сильнѣе при органическихъ болѣзняхъ, чѣмъ при нервныхъ.

Извѣстно, что приложеніе одноименное *возбуждаетъ*, а приложеніе разноименное *успокаиваетъ*.

Я считаю не лишнимъ это повторять, чтобы дать читателю возможность хорошо это себѣ уяснить. Чтобы успокаивать, надо прикладывать положительный полюсъ (+) магнита къ лѣвой сторонѣ тѣла или же къ внутренней сторонѣ (со стороны большого пальца) рукъ и ногъ, которыя отрицательны; и, наоборотъ, отрицательный полюсъ магнита (—) прикладывать къ правой сторонѣ тѣла или же къ наружной сторонѣ (со стороны мизинца) рукъ и ногъ, которыя положительны: это *приложеніе разноименное*. Чтобы возбуждать, кладутъ магнитъ въ обратномъ положеніи;

т. е. полюсъ + на правую сторону тѣла и на наружную сторону рукъ и ногъ; полюсъ — на лѣвую сторону тѣла и на внутреннюю сторону рукъ и ногъ: это *приложеніе одноименное.*

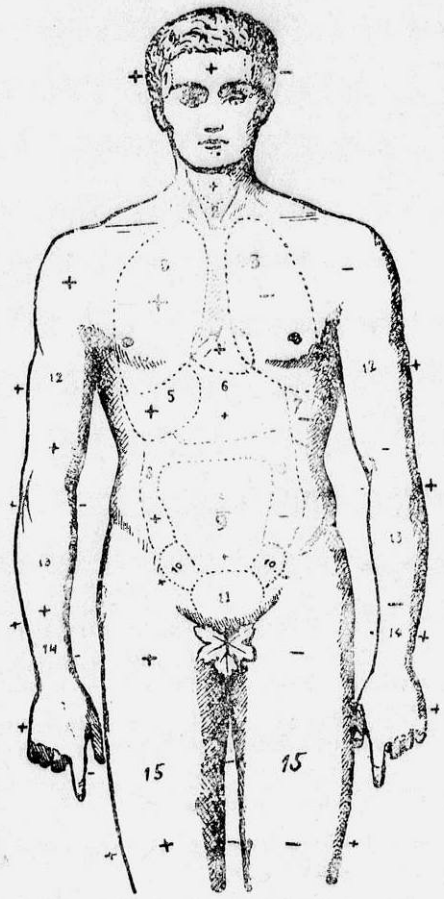

Передняя сторона тѣла.

1. Виски.—2. Горло и гортань.—3. Легкія.—4. Сердце.—5. Печень.—6. Желудокъ.—7. Селезенка.—8 и 9. Кишечникъ.—10. Яичники.—11. Мочевой пузырь и матка.—12. Руки.—13. Предплечья.—14. Кисти рукъ.—15. Бедра.

Продолжительность приложенія должна соотвѣтствовать степени и давности болѣзни и сенситивности больныхъ. Общее правило, что при тяжелыхъ болѣзняхъ, особенно при сильныхъ боляхъ, надо носить магнитъ до исчезновенія тревожныхъ симптомовъ; затѣмъ, надѣвать ихъ на день или на ночь, постепенно сокращая продолжительность и количество прикладываній, пока не исчезнутъ всѣ признаки болѣзни.

Такъ какъ сенситивность не у всѣхъ одинакова, то мнѣ невозможно дать точно всѣ необходимыя указанія каждому больному. Впрочемъ, это и необходимо, такъ какъ, по прошествіи нѣсколькихъ дней, послѣдній, по получаемому дѣйствію, можетъ самъ прекрасно оріентироваться въ леченіи, особенно же въ томъ, что касается продолжительности и количества прикладываній.

Магнитъ дѣйствуетъ на разстояніи; его можно накладывать или на голое тѣло, или поверхъ одежды.

Когда предыдущее хорошо усвоено, мы переходимъ къ леченію наиболѣе часто встрѣчающихся болѣзней, которыя

можно излечить или облегчить посредствомъ магнитовъ. Я раздѣляю эти болѣзни на двѣ категоріи:

1-е. — *Воспалительныя болѣзни или возбужденіе.*

2-е. — *Атоническія болѣзни или параличъ,* классифицируя ихъ въ зависимости отъ области или органовъ, пораженныхъ ими.

На прилагаемыхъ рисункахъ обозначены мѣста къ которымъ большей частью дѣлаются прикладыванія.

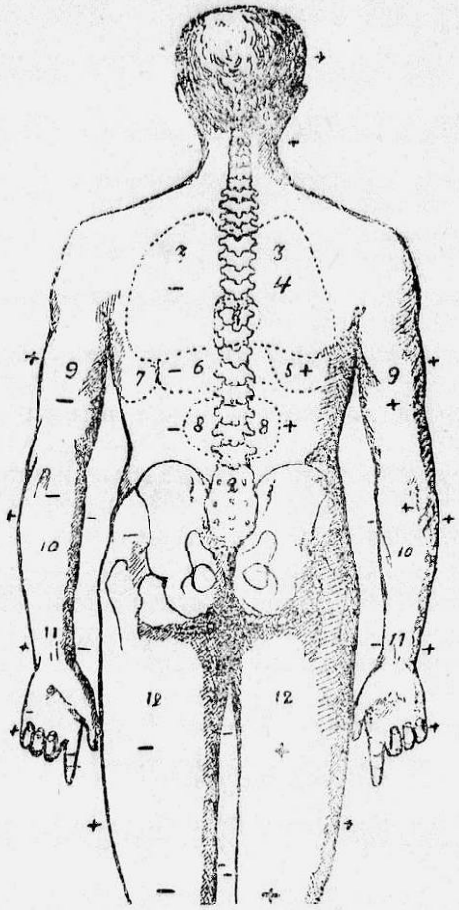

Задняя сторона тѣла.

1. Затылокъ.—2. Спинной хребетъ.—3. Легкія.—4 Сердце—5. Печень.—6. Желудокъ.—7. Селезенка.—8. Почки.—9. Руки.—10. Предплечья.—11. Кисти рукъ.—12. Бедра.

Мозгъ.

Болѣзни воспалительныя. — Головная боль, шумъ въ головѣ, головокруженіе, безсонница, невралгія, мигрень, приливъ крови къ головѣ, ударъ, воспаленіе мозга, менингитъ, изступленіе, волненіе, бредъ, бѣлая горячка, бѣшенство, сумасшествіе, безуміе.

Прикладыванія разноименныя. — Полюсъ + на лѣвую сторону, полюсъ — на правую. Въ легкихъ случаяхъ, положить пластинку № 3 на лобъ, а въ болѣе сложныхъ случаяхъ прикладывать въ то же время такія пластины къ затылку и къ горлу. При страданіяхъ періодическихъ, какъ напримѣръ, мигрени, невралгіи, надо прикладывать магнитъ, какъ только являются симптомы—предвѣстники болѣзни; если припадки бываютъ въ опредѣленные дни или

если можно предполагать, что они будутъ въ такой то день, то прикладывать магнитъ наканунѣ или за день. При мигрени, кошмарахъ, во всѣхъ случаяхъ, когда пищевареніе совершается плохо, носитъ на желудкѣ пластронъ въ 2, 3 или 4 пластины, смотря по степени болѣзни. Часто необходимо бываетъ возбуждать желудокъ и успокаивать мозгъ. Въ легкихъ случаяхъ, для излеченія, а также для предохраненія надо надѣвать магнитъ только на ночь. Иногда бываетъ достаточно надѣвать на день магнитный браслетъ.

При острыхъ заболѣваніяхъ, когда жизнь подвергается опасности, какъ, напримѣръ, при менингинѣ и конвульсіяхъ, приложенія должны быть постоянными до исчезновенія тревожныхъ признаковъ. Съ этихъ же поръ дѣлать приложенія съ перерывами и тѣмъ большими, чѣмъ ближе больной къ выздоравленію.

Во всѣхъ этихъ случаяхъ, а особенно, когда пищевареніе совершается медленно, когда аппетитъ нехорошъ, употреблять пищу и питье, намагниченныя положительно или смѣшаннымъ образомъ, чтобы возбудить дѣятельность желудка. Класть въ то же время компрессы на лобъ и на темя или дѣлать примочки и промыванія водой, намагниченной отрицательно или смѣшаннымъ образомъ.

Болѣзни атоническія.—Анемія головного мозга, тупоуміе, идіотизмъ, сумасшествіе, ипохондрія, апатія, равнодушіе, оцѣпенѣніе, общій параличъ, дрожаніе, размягченіе мозга.

Прикладыванія одноименныя.—Полюсъ + на правую сторону — полюсъ на лѣвую. Возбуждать мозгъ и желудокъ тѣми же пластинами, что и въ предыдущихъ случаяхъ.

Пищу и питье намагничивать положительно. Компрессы къ головѣ, примочки, промыванія, растиранія водой, намагниченной положительно или смѣшаннымъ образомъ.

Уши.

Болѣзни воспалительныя. — Боль въ ушахъ, истеченіе гноя изъ ушей, катарръ уха.

Прикладыванія разноименныя. — Класть пластину № 3 на лобъ или на темя, можно однимъ концомъ ближе къ больному уху. Въ болѣзненныхъ случаяхъ класть еще одну пластину на шею, обративъ ее полюсами къ ушамъ.

Компрессы, спринцованія ушей намагниченной водой. Воду намагничивать положительно для лѣваго уха, отрицательно — для праваго.

Болѣзни атоническія. — Шумъ и звонъ въ ушахъ, глухота.

Прикладыванія одноименныя. — Класть тѣ-же пластины, что и въ предыдущихъ случаяхъ, на тѣ-же мѣста.

Компрессы, спринцованія водой, намагниченной положительно для праваго уха, отрицательно — для лѣваго.

Глаза.

Болѣзни воспалительныя. — Опухоль слезныхъ железъ, отекъ вѣкъ, воспаленіе оболочекъ: слизистой, роговой, сѣтчатой, радужной и сосудистой, воспаленіе вѣкъ.

Прикладыванія разноименныя.—Полоса № 3, на лобъ. Въ тяжелыхъ случаяхъ класть другую, такую-же на затылокъ.

Компрессы на лобъ изъ воды, намагниченной смѣшаннымъ образомъ; промывать глаза и дѣлать примочки изъ розовой воды или же изъ настоя подорожника, намагниченныхъ положительно для лѣваго глаза, отрицательно— для праваго.

Болѣзни атоническія. — Черныя точки въ глазахъ, слабость зрѣнія, бѣльма, помраченіе зрѣнія, глаукома, катарактъ, притупленіе зрѣнія, близорукость, потеря способности различать цвѣта, темная вода.

Прикладыванія одноименныя. — Такія же пластины, на тѣ же мѣста, но въ обратномъ положеніи.

Компрессы на лобъ изъ воды, намагниченной смѣшаннымъ образомъ; промыванія и примочки изъ воды, намагниченной положительно для праваго глаза, отрицательно — для лѣваго.

Носъ и носовая полость.

Болѣзни воспалительныя. — Кровотеченія изъ носа, насморкъ.

Прикладыванія разноименныя. — Пластина № 3 на лобъ и спеціальная пластина на носъ.

Компрессы на лобъ изъ воды, намагниченной смѣшаннымъ образомъ. Растирать лобъ и носъ мазью (если запахъ не противенъ, то камфорной мазью), намагниченной такимъ же образомъ.

Болѣзни атоническія. — Гніеніе носоваго хряща, сухость ноздрей, потеря обонянія, зловонныя язвы въ носу, сухой насморкъ (залегъ носа).

Прикладыванія одноименныя — Прикладывать тѣже пластины, что и въ предыдущихъ случаяхъ, къ тѣмъ же мѣстамъ.

Компрессы, втиранія, промыванія изъ тѣхъ же и такимъ же образомъ намагниченныхъ средствъ.

Ротъ и зубы.

Болѣзни воспалительныя. — Слишкомъ сильное выдѣленіе слюны, воспаленіе десенъ, молочница, зубная боль, флюсы, опуханіе десенъ.

Прикладыванія разноименныя. — Пластина № 3, то на лобъ, то на подбородокъ. При зубной боли класть ее на больное мѣсто или вообще по возможности ближе къ нему.

Компрессы къ больному мѣсту, полосканія рта водой, намагниченной отрицательно или смѣшаннымъ образомъ.

Болѣзни атоническія. — Скорбутъ, гніеніе десенъ.

Прикладыванія одноименныя. — Тѣ-же пластины, на тѣ-же мѣста.

Промыванія и полосканія водой, намагниченной положительно или смѣшаннымъ образомъ.

Спинной мозгъ.

Болѣзни воспалительныя. — Воспаленіе спинного мозга, отсутствіе координаціи въ движеніяхъ, спинной менингитъ, острый міэлитъ.

Прикладыванія разноименныя. — Пластронъ изъ 4 пластинъ то на поясницу, то на лопатки. При неправильномъ дѣйствіи желудка прикладывать кромѣ того пластронъ изъ 3 пластинъ къ желудку. При безсонницѣ надѣвать на ночь пластину № 3 на лобъ.

Пищу и питье намагничивать отрицательно или смѣшаннымъ образомъ. Примочки и растиранія спинного хребта различными средствами, намагниченными такимъ же образомъ.

Болѣзни атоническія. — Размягченіе спинного мозга, склерозъ, прогрессивный параличъ, прогрессивная атрофія мускуловъ, хроническій міэлитъ, дрожаніе, параличъ.

Прикладыванія одноименныя.—Тѣ же пластины, на тѣ-же мѣста.

Пищу и питье намагничивать отрицательно или смѣшаннымъ образомъ. Примочки и растиранія спинного хребта средствами, намагниченными такимъ же образомъ.

Почки.

Болѣзни воспалительныя. — Брайтова болѣзнь, воспаленіе почекъ, воспаленіе почечнаго таза, невралгія почекъ, почечныя колики.

Прикладыванія разноименныя. — Пластронъ изъ 4 пластинъ на область почекъ.

Пищу и питье намагничивать положительно или смѣшаннымъ образомъ; примочки и растиранія поясницы средствами, намагниченными такимъ же образомъ.

Болѣзни атоническія. — Почечные камни.

Прикладыванія одноименныя. — Тѣ-же пластины, на тѣ-же мѣста.

Пищу и питье намагничивать смѣшаннымъ образомъ; воду для примочекъ и лекарства для растиранія поясницы намагничивать отрицательно или смѣшаннымъ образомъ.

Горло, гортань, глотка.

Болѣзни воспалительныя. — Зобъ, ларингитъ, хрипота, простуда, (rhume), ангина, воспаленіе глотки, воспаленіе миндалинъ, крупъ, горловая чахотка.

Прикладыванія разноименныя. — Особыя пластины на горло и на верхнюю часть груди.

Пищу и питье намагничивать положительно или смѣшаннымъ образомъ; воду и лекарства для полосканія и растиранія, намагничивать такимъ же образомъ.

Болѣзни атоническія. — Гнусавость, потеря голоса, трудность глотанія.

Прикладыванія одноименныя. — Тѣ-же пластины, на тѣ-же мѣста, что и въ предыдущихъ случаяхъ.

Пищу и питье намагничивать положительно или смѣшаннымъ образомъ; лекарства для растираній, намагничивать такимъ же образомъ.

Сердце и аорта.

Болѣзни воспалительныя. — Сердцебіеніе, невралгія сердца, аневризмъ, гипертрофія сердца, перикардитъ, эндокардитъ, грудная жаба.

Прикладыванія разноименныя. — Въ легкихъ случаяхъ класть пластину № 4 на область сердца, то спереди, то сзади; въ тяжелыхъ случаяхъ — пластронъ изъ 2, 3 или 4 пластинъ. Въ легкихъ случаяхъ обыкновенно бываетъ достаточно одного магнитнаго браслета.

Пищу и питье намагничивать смѣшаннымъ образомъ; легкія растиранія области сердца; лекарства намагничивать такимъ же образомъ.

Болѣзни атоническія. — Атрофія сердца, слабое кровообращеніе, обмороки, недостаточность сердечныхъ клапановъ.

Прикладыванія одноименныя. — Тѣ-же пластины, что и въ предыдущихъ случаяхъ, на тѣ-же мѣста.

Пищу и питье намагничивать положительно или смѣшаннымъ образомъ. Сильныя растиранія въ области сердца и вообще всей лѣвой стороны; лекарства намагничивать отрицательно или смѣшаннымъ образомъ.

Легкія, бронхи, печень и селезенка.

Болѣзни воспалительныя. — Гриппъ, простуда, катарръ легкихъ, легочная чахотка, воспаленіе легкихъ, плевритъ, приливъ крови къ легкимъ, острый бронхитъ, коклюшъ, невралгія печени, печеночныя колики, рвота и поносъ желчью, гипертрофія селезенки, межреберная невралгія.

Прикладыванія разноименныя. — При легкихъ заболѣваніяхъ одного изъ этихъ органовъ, класть пластину № 4 на область легкихъ то спереди, то сзади, на нѣсколько сантиметровъ ниже лопатокъ. Въ болѣе тяжелыхъ случаяхъ — пластронъ изъ 2, 3 или 4 пластинъ на то-же мѣсто.

При чахоткѣ во второмъ періодѣ развитія, когда мокрота накопляется въ легкихъ и когда есть чувство тяжести, надо комбинировать приложенія разноименныя и одноименныя, чтобы возбудить кровообращеніе и прекратить накопленіе мокроты. Часто необходимо бываетъ возбуждать дѣятельность желудка пищей и питьемъ, намагниченными

смѣшаннымъ образомъ; лекарства для растиранія груди намагничивать такимъ же образомъ.

Болѣзни атоническія. — Чувство тяжести, одышка, удушье, эмфизема, астма, чахотка, сухотка, сплинъ, хроническій бронхитъ, закупорка печени, желтуха.

Прикладыванія одноименныя. — Тѣ-же пластины, что и въ предыдущихъ случаяхъ, на тѣ же мѣста.

Пищу и питье намагничивать положительно или смѣшаннымъ образомъ; лекарства для растираній намагничивать такимъ же образомъ.

Желудокъ.

Болѣзни воспалительныя.—Кислая отрыжка, изжога, газы, отрыжка, кровавая рвота со слизью или желчью, несвареніе желудка, колики, боль въ желудкѣ, острое воспаленіе желудка, волчій голодъ, урчанье, запой.

Прикладыванія разноименныя.—Въ легкихъ случаяхъ класть пластину № 4 на область желудка, то спереди, то сзади. Въ болѣе тяжелыхъ случаяхъ пластронъ изъ 2, 3 или 4 пластинъ. Магнитный браслетъ тоже всегда помогаетъ въ этихъ случаяхъ.

Пищу и питье намагничивать положительно въ тяжелыхъ случахъ; во всѣхъ другихъ — смѣшаннымъ образомъ.

Болѣзни атоническія.—Тяжесть въ желудкѣ, расширеніе желудка, отсутствіе аппетита, запоры, кошмары, плохое пищевареніе, тошнота, хроническое воспаленіе желудка.

Прикладыванія одноименныя.—Тѣ-же пластины, что и въ предыдущихъ случаяхъ, на тѣ-же мѣста. При кошмарахъ и безсонницѣ класть въ то-же время пластину № 3 на лобъ, для успокоенія.

Пищу и питье намагничивать положительно въ тяжелыхъ случаяхъ; во всѣхъ другихъ—смѣшаннымъ образомъ. Лекарства, для растиранія утромъ и вечеромъ области желудка, намагничивать такимъ же образомъ.

Кишечникъ.

Болѣзни воспалительныя.—Колики, судороги, спазмы, невралгія кишечника, воспаленіе кишечнаго канала, воспаленіе желудка, воспаленіе брюшины, діаррея, дизентерія, холерина, дѣтская сухотка.

Прикладыванія разноименныя.—Въ легкихъ случаяхъ класть пластину № 4 на область кишечника. Въ тяжелыхъ случаяхъ—пластронъ изъ 2, 3 или 4 пластинъ, то на область кишечника, то на поясницу.

Пищу и питье намагничивать положительно или смѣшаннымъ образомъ; воду и лекарства для растираній, клизмъ, половинныхъ ваннъ намагничивать смѣшаннымъ образомъ.

Болѣзни атоническія. — Запоры, вздутіе живота, газы, вѣтры.

Прикладыванія одноименныя.—Тѣ-же пластины, что и въ предыдущихъ случаяхъ.

Пищу и питье намагничивать положительно или смѣшаннымъ образомъ; клизмы, половинныя ванны, сильныя растиранія; воду намагничивать такимъ же образомъ.

Заднепроходное отверстіе и прямая кишка.

Болѣзни воспалительныя. — Геморрой, фистулы, трещины.

Прикладыванія разноименныя.—Пластронъ изъ 4 пластинъ на поясницу.

Холодныя примочки къ заднепроходной промежности и поясницѣ; клизмы, половинныя ванны; воду намагничивать смѣшаннымъ образомъ.

Болѣзни атоническія.—Выпаденіе прямой кишки, непроизвольное выдѣленіе экскрементовъ.

Прикладыванія одноименныя.—Пластронъ изъ 4 пластинъ на поясницу.

Сильныя растиранія поясницы; холодныя примочки къ поясницѣ и заднепроходной промежности; клизмы, половинныя ванны; воду и лекарства намагничивать смѣшаннымъ образомъ.

Матка, яичники, мочевой пузырь, мочеиспускательный каналъ, предстательная железа.

Болѣзни воспалительныя. — Невралгія маточной шейки, смѣщеніе, искривленіе, опущеніе, заворотъ матки, бѣли, болѣзненные регулы, маточное кровотеченіе, воспаленіе матки, вагинитъ, воспаленіе яичниковъ, задержаніе мочи, невралгія шейки мочевого пузыря, катарръ пузыря, трипперъ, гипертрофія предстательной железы, воспаленіе мочевого канала.

Прикладыванія разноименныя.—Въ легкихъ случаяхъ пластронъ изъ 2 пластинъ, то на область мочевого пузыря, то на поясницу; въ болѣе тяжелыхъ случаяхъ пластронъ изъ 3 или 4 пластинъ.

Воду и лекарства, для спринцованія утромъ и вечеромъ, намагничивать отрицательно или смѣшаннымъ образомъ.

Болѣзни атоническія.—Прекращеніе регулъ, безплодіе, недоносъ плода, климактерическій возрастъ, непроизвольное выдѣленіе мочи, задержаніе мочи, слабость мочевого пузыря.

Прикладыванія одноименныя.—Тѣ-же пластины, что и въ предыдущихъ случаяхъ.

Пищу и питье намагничивать смѣшаннымъ образомъ или положительно; сильныя растиранія поясницы; клизмы и спринцованія; воду и лекарства намагничивать такимъ же образомъ.

Сѣменной каналъ.

Болѣзни воспалительныя.—Невралгія сѣменныхъ железъ, пріапизмъ, воспаленіе яичекъ, водяная или кровавая грыжа, воспаленіе сѣменного канала, трипперъ.

Прикладыванія разноименныя.—Пластронъ изъ 2 пластинъ на область мочевого пузыря; пластронъ изъ 3 или 4 пластинъ на поясницу и пластину № 1 подъ мошонку, поддерживаемую съ помощью особаго приспособленія.

Мѣстныя ванны, теплыя примочки, спринцованія; воду намагничивать отрицательно или смѣшаннымъ образомъ.

Болѣзни атоническія.—Потеря сѣмени, импотенція (половое безсиліе).

Прикладыванія одноименныя.—Тѣ-же пластины, что и въ предыдущихъ случаяхъ.

Пищу и питье намагничивать положительно или смѣшаннымъ образомъ; сильныя растиранія поясницы, холодныя примочки къ заднепроходной промежности и къ поясницѣ; воду намагничивать такимъ же образомъ.

Суставы, кости, мускулы и сухожилія. Ишіасъ, боли вообще.

Болѣзни воспалительныя.—Воспаленіе костной ткани, воспаленіе надкостницы, костоѣда, mal de Potte, бѣлая

опухоль, ломота въ бедрахъ, судороги, судороги у писцовъ, швей и музыкантовъ, сведеніе, вывихи, растяженіе, ушибы, ревматизмъ, подагра, боль въ суставахъ, водянка сочлененій, ишіасъ, боли вообще.

Прикладыванія разноименныя.—Прикладывать пластины или пластроны къ больному мѣсту или по возможности ближе къ нему. При судорогѣ у писцовъ, швей или музыкантовъ, пластину № 1 на кисть; еще лучше употреблять магнитный браслетъ. Въ первомъ случаѣ употреблять магнитную ручку. Когда поражены руки и ноги, то въ зависимости отъ степени болѣзни или пластину № 1 на подъемъ, или спеціальныя пластины подъ подошвы ногъ. При ломотѣ въ бедрахъ или ишіасѣ пластронъ изъ 4 пластинъ къ поясницѣ и особыя пластины къ больнымъ мѣстамъ.

Повторяю, что не надо забывать прикладывать пластины къ рукамъ и ногамъ такимъ образомъ, чтобы полюсъ + былъ обращенъ къ большому пальцу, полюсъ—къ мизинцу (приложеніе разноименное, успокаивающее).

Продолжительныя легкія растиранія, обмыванія водой, намагниченной смѣшаннымъ образомъ.

Болѣзни атоническія.—Англійская болѣзнь (рахитизмъ), искривленіе, деформація фигуры, слабость мускуловъ, дрожаніе какого-нибудь члена, изсыханіе, безчувственность, окоченѣлость, скрипъ-трескъ суставовъ, параличъ, холодныя ноги.

Прикладыванія одноименныя.—Тѣ-же приборы, что и въ предыдущихъ случаяхъ.

Сильныя растиранія; холодныя примочки и промыванія водой, намагниченной смѣшаннымъ образомъ.

Кровь, кровообращеніе, питаніе, ассимиляція.

Болѣзни воспалительныя.—Жаръ въ конечностяхъ, мочевое изнуреніе (діабетъ), засоренія, завалы, нарывы, опухоли, кисты, шишки, ракъ.

Прикладыванія разноименныя.—Почти всѣ эти болѣзни очень серьезны; не надо ничѣмъ пренебрегать для ихъ излеченія. Носить почти постоянно пластронъ изъ 4 пластинъ, то на поясницѣ, то на области желудка или кишекъ. Этимъ способомъ можно излечить засоренія, завалы и нарывы, если они не застарѣлы и не очень велики; при застарѣлости надо комбинировать приложенія разноименныя съ одноименными. При опухоляхъ, кистахъ, ракѣ можно получить нѣкоторое облегченіе, если носить, почти не снимая,

магниты въ разноименномъ положеніи, но мало надежды вылечиться совершенно, не прибѣгая къ человѣческому магнетизму, магнетическому массажу и даже, можетъ быть, хирургіи.

Пищу и питье намагничивать положительно или смѣшаннымъ образомъ; растиранія всего тѣла сверху внизъ лекарствами, намагниченными такимъ же образомъ, какъ пища и питье.

Болѣзни атоническія.—Жидкокровіе, блѣдная немочь, малокровіе, слабость, худосочіе, слабосиліе, безсиліе, худоба, тучность.

Прикладыванія одноименныя.—Класть пластронъ изъ 2, 3 или 4 пластинъ поочередно на область легкихъ, желудка и кишечника. Въ тяжелыхъ случаяхъ спеціальныя пластины къ подошвамъ ногъ. Женщины должны носить магнитный браслетъ.

Пищу и питье намагничивать отрицательно или смѣшаннымъ образомъ; растиранія тѣла сверху внизъ; лекарства намагничивать такимъ же образомъ.

Накожныя болѣзни. Случайныя поврежденія.

Болѣзни воспалительныя.—Контузія, ушибы, раны, язвы, порѣзы, обжоги, растяженіе жилъ, чирей, вередъ, карбункулъ, крапивная лихорадка, сыпь, угри, лишаи, экзема, поясовидная рожа, пузырная сыпь, чесотка, плѣши, выпаденіе волосъ.

Прикладыванія разноименныя.—Въ зависимости отъ степени болѣзни и отъ пораженной части тѣла, прикладывать къ больному мѣсту или по возможности ближе къ нему пластины или пластроны изъ 2, 3 или 4 пластинъ. Когда болѣзнь поражаетъ весь организмъ, какъ, напримѣръ, при крапивной лихорадкѣ, сыпи, экземѣ, направлять дѣйствіе магнита къ желудку, то спереди, то сзади. Отъ коросты и плѣшей надѣвать пластину № 3 на лобъ или на затылокъ.

Въ послѣднихъ случаяхъ возбуждать кишечникъ растираніями или пластрономъ въ 2, 3 или 4 пластины, чтобы вызвать отвлеченіе.

Пищу и питье намагничивать смѣшаннымъ образомъ; воду для растираній, примочекъ и промываній намагничивать такимъ же образомъ.

Животъ не стягивать.

Нервныя болѣзни. Неврозы.

Болѣзни воспалительныя. Повышенная чувствительность, нервные припадки, конвульсіи, пляска св. Витта, хорея, истерія, падучая болѣзнь, сомнамбулизмъ, каталепсія, летаргія, экстазъ, неврастенія, нервное состояніе, неврозъ.

Прикладыванія разноименныя. — Дѣйствовать на область желудка, то спереди, то сзади. Смотря по степени болѣзни, употреблять пластронъ въ 2, 3 или 4 пластины.

При истерико-эпилептическихъ припадкахъ прикладывать на ночь пластину № 3 къ затылку и пластронъ изъ 3 или 4 пластинъ къ мѣсту, откуда, повидимому, начинается припадокъ. Въ большинствѣ случаевъ это бываетъ верхняя часть брюшной полости (область желудка) или область яичниковъ. Днемъ носить магнитный браслетъ

Когда холодѣютъ ноги, носить пластину № 1 на подъемѣ ноги и особую пластину на подошвѣ.

Пищу и питье намагничивать отрицательно или смѣшаннымъ образомъ.

Болѣзни атоническія.—Нервное дрожаніе, потеря болевыхъ ощущеній, анестезія.

Прикладыванія одноименныя. — Тѣ же пластины, что и въ предыдущихъ случаяхъ; обыкновенно бываетъ достаточно одной пластины. Ее носить, почти не снимая, на области желудка, то спереди, то сзади. Если этого недостаточно, то надѣвать на ночь пластину № 3 на лобъ и другую такую же на затылокъ.

Пищу и питье намагничивать положительно или смѣшаннымъ образомъ.

Всѣ эти указанія годны для правшей, с ставляющихъ большую часть человѣческаго рода. Такъ какъ у лѣвшей полярность обратная, то и приложенія имъ должно дѣлать въ обратномъ порядкѣ.

Люди, одинаково владѣющіе обѣими руками, а также не чисто лѣвши, пусть прежде постараются отдать себѣ отчетъ въ томъ, какія приложенія могли бы принести имъ возможно большее облегченіе, и тогда они безъ труда его получатъ.

Когда все вышесказанное хорошо усвоено, больные могутъ выписывать необходимые имъ магниты. При тяжелыхъ болѣзняхъ предпочтительнѣе изложить автору, по возможности кратко, родъ, причину и симптомы болѣзни, возрастъ, полъ и темпераментъ больного, давно ли онъ страдаетъ, опредѣлить объемъ или величину пораженной части въ сантиметрахъ или однимъ изъ словъ: *малый, средній, большой.*

VII.

Библіографія.

Съ начала XVII вѣка было издано много сочиненій, трактующихъ о цѣлебномъ дѣйствіи магнита. Изъ лучшихъ я укажу лишь на тѣ, которыя изданы на французскомъ языкѣ.

Алиберъ.—*Новыя лечебныя средства*, 1817, томъ I.

Андри и Туре.—*Наблюденія и изслѣдованія примѣненія магнита въ медицинѣ или записки о лечебномъ магнетизмѣ*; 29 августа 1781 г.; напечатаны въ *Mémoires de la Société Royale de médecine*, за 1779 г. Изданы отдѣльно in-4⁰, съ рисунками. Парижъ, 1872.

— *Объ искусственныхъ магнитахъ г. Ленобля*, примѣняемыхъ для леченія нервныхъ болѣзней .Докладъ Королевскому Медицинскому Обществу, 1 апрѣля 1783 г. Изданіе Люно-де-Буа-Жермена, съ примѣчаніями. In-18⁰, Парижъ. Годъ VIII.

И. Бабинскій. — *Изслѣдованія, подтверждающія возможность передачи подъ вліяніемъ магнита нѣкоторыхъ проявленій истеріи отъ одного лица другому. Revue philosophique*, декабрь 1886.

Де-ла-Кондаминъ.—*О дѣйствіи магнита противъ зубной боли. Journal de médecine*, сентябрь 1767.

Дебовъ.—*О свинцовомъ полупараличѣ и о леченіи его магнетизмомъ*, докладъ *Медицинскому обществу—больничныхъ врачей*, 1879 г.

— *Объ употребленіи магнитовъ въ связи съ мозговыми заболѣваніями, вызванными истеріей. Progrès médical*, 1879 г. № 50.

— *Словарь чудесъ природы*, статья *Магнитъ*, Парижъ, 1802.

Г. Дюрвилль.—*Магнетическая физика*, 2 тома съ рисунками, 1895.

— *Описаніе Сенситивометра.* Примѣненіе магнита для опредѣленія степени магнетической чувствительности и для леченія нѣкоторыхъ болѣзней, съ 3 рисунками. Парижъ, 1888.

Ж. Энкоссъ.—*О наружномъ и психическомъ леченіи нервныхъ болѣзней*, 1897.

— *Энциклопедія Земныхъ Народовъ*, статья *Магнитъ*. Парижъ, 1833.

Фуро.—*Описаніе благотворнаго дѣйствія магнита при леченіи одной нервной болѣзни. Gazette salutaire*, февраль 1779.

Фово-де-Курмелль.—*О магнитахъ въ терапіи. Vie nouvelle*, 26 апрѣля 1903.

Гимбайль.—*Леченіе магнетизмомъ или Магнитотерапія. Леченіе естественными средствами.* 1903.

Де-Гарсю.—*Наблюденіе надъ дѣйствіемъ магнита. Journal encyclopedique*, іюль, 1876.

— *Восемь писемъ о пользѣ магнита для медицины*, въ *Journal encyclopédique*, съ октября 1776 г. до 1779 г., одно въ *Gazette de santé*, въ 1780.

— *Сборникъ наблюденій надъ благотворнымъ дѣйствіемъ магнита въ медицинѣ*, in-8⁰, Женева, 1782.

Израель.—*Наблюденіе надъ случаемъ эпилепсіи, излеченной съ помощью магнитовъ. Journal historique de médecine.* Венеція, 1766.

Льюисъ.—*Двигательное стремленіе впередъ мозжечковаго происхожденія. Излеченіе съ помощью намагниченныхъ обручей. Gazette des Hôpitaux*, 23 іюля 1895.

А. Маджіорани.—*Примѣненіе магнита для констатированія беременности.* Римъ, 1894.

Макре.—*О намагничиваніи съ медицинской точки зрѣнія, въ частности при анестезіи*, 1880.

Месмеръ.—*Письмо Вѣнскаго доктора медицины Месмера* Унзеру о примѣненіи магнита, 5 января 1775.

— *Отвѣтъ Месмера спрашивавшимъ его о леченіи магнетизмомъ. Journal encyclopédique*, іюнь 1776.

— *Докладъ о магнетизмѣ и о благотворномъ дѣйствіи магнита*, 1782.

Нистенъ.—*Медицинскій Словарь*; статья *Магнитъ* Парижъ, 1822.

Охоровичъ.—*Гипноскопъ. Новое примѣненіе магнита. Lumière électrique*, 8 ноября 1884.

Пру и Балле.—*Дѣйствіе магнита при (нѣкоторыхъ) нервныхъ разстройствахъ, особенно при анестезіи.* (Докладъ Амстердамскому Конгрессу 13 ноября 1879 г. Перепечатано въ *Journal de Thérapeutique*).

Т. Тафаръ.—*Письмо изъ Королевскаго аббатства Сенъ-Дени*, преподобнаго отца дона Тома Тафара объ излеченіи его (отъ конвульсій) съ помощью магнита, *Mercure de France*, іюль 1726.

Тамбурини.—*Магнитъ при истерическомъ гипнозѣ, Revue philosophique*, сентябрь 1885.

Туре.—*Наблюденія надъ свойствами магнита.* Записки *Королевскаго Медицинскаго Общества.* 1766 г. томъ I, стр. 281.

— *Медицинская энциклопедія*, статья *Магнитъ* Парижъ, 1833 г.

Труссо и Пиду.—*Трактатъ о терапіи и медицинѣ*, 1847 г. томъ I.

Магнетизмъ во время Фараоновъ.

Приборы, употребляемые въ разныхъ случаяхъ.

Магнитныя пластины.

Есть 4 размѣра этихъ пластинъ; онѣ употребляются въ слѣдующихъ случаяхъ:

№ 1: Отъ судороги у писцовъ, швей и у музыкантовъ; отъ болѣзней рукъ, нижней части ногъ, ступней и мужского дѣтороднаго органа.

№ 2: Отъ болѣзни ногъ, горла и гортани.

№ 3: Отъ шума въ ушахъ, глухоты, мигрени, зубной боли, невралгіи, безсонницы, головной боли, при всѣхъ болѣзняхъ головного мозга, включая сюда и умственныя разстройства.—Отъ ишіаса.

№ 4: Отъ болѣзней почекъ, легкихъ, печени, сердца, селезенки, желудка, кишечника, мочевого пузыря, матки и яичниковъ. Отъ болѣзней спинного мозга.

Но эти пластины, отличающіяся другъ отъ друга только степенью вогнутости и длиной, не могутъ быть пригодны для леченія всѣхъ болѣзней; поэтому, для каждаго отдѣльнаго случая приготовляются особыя, такъ называемыя *спеціальныя* пластины безъ нумера.

Цѣна каждой пластины 3 руб.

Магнитные пластроны (нагрудники).

При многихъ застарѣлыхъ и упорныхъ болѣзняхъ, часто бываетъ недостаточно одной пластины для излеченія болѣзни. Чтобы получить болѣе сильное дѣйствіе, соединяютъ нѣсколько пластинъ въ пластроны.

Пластроны стоятъ 6, 9 или 12 руб., смотря по числу пластинъ (2, 3 или 4).

Магнитный брусокъ (витализаторъ).

Цѣна каждаго бруска, со всѣми принадлежностями для намагничиванія пищи и питья, 4 руб.

Сенситивометръ (браслетъ).

Употребляется главнымъ образомъ для опредѣленія степени чувствительности и чтобы узнать, можно-ли усыпить данное лицо посредствомъ гипнотизма или магнетизма. Употребляется также при упорныхъ болѣзняхъ кистей рукъ и предплечья.

Цѣна каждаго сенситивометра (браслета) 4 руб.

Магнитная ручка.

Отъ судорогъ у писцовъ.

Цѣна ручки 3 руб.

Больные сами могутъ выбирать необходимые имъ приборы; однако же, въ тяжелыхъ случаяхъ предпочтительнѣе изложить *проф. Г. Дюрвиллю* родъ, причину, симптомы болѣзни, давно ли ею страдаютъ и т. д. Назначая способъ употребленія, онъ указываетъ, какіе приборы скорѣе всего могутъ помочь.

Желающіе выписать магнитные приборы могутъ обращаться по адресу: 23, rue Saint-Merri, Paris. M. H. Durville, directeur de l'Institut magnétique de France.

Необходимыя примѣчанія.

Витализонные магниты не должны служить для леченія нѣсколькихъ больныхъ, такъ какъ случается, что этимъ болѣзнь, которую излечили или только облегчили, передается другому. Происходитъ какъ-бы обмѣнъ между элементами

жизненной силы магнита и болѣзнью. При этомъ сила притяженія магнитомъ желѣза почти не уменьшается. Если больной, по выздоровленіи, снова пользуется прежнимъ магнитомъ для леченія какого нибудь недомоганія, то бываетъ, что снова появляются симптомы прежней болѣзни, которые исчезаютъ, какъ только снять магнитъ. Такъ что, въ сущности, каждый магнитъ можетъ служить только одному больному и по выздоровленіи долженъ быть уничтоженъ, какъ опасный для здоровья.

Если магниты потеряютъ свою жизненную силу прежде, чѣмъ больной выздоровѣетъ, то послѣдній можетъ ихъ отослать проф. Г. Дюрвиллю, который взамѣнъ высылаетъ новые магниты, считая за нихъ 80% ихъ стоимости.

ОГЛАВЛЕНІЕ.

		Стр.
	Предисловіе къ русскому изданію	3
I.	Историческій очеркъ	8
II.	Свойства магнита	20
III.	Свойства человѣческаго тѣла	23
IV.	Магнетическая медицина	26
V.	Происхожденіе болѣзней	38
VI.	Терапевтическое примѣненіе	41
	Мозгъ (болѣзни)	43
	Уши	44
	Глаза	45
	Носъ и носовая полость	45
	Ротъ и зубы	46
	Спинной мозгъ	46
	Почки	47
	Горло, гортань, глотка	47
	Сердце и аорта	48
	Легкія, бронхи, печень и селезенка	48
	Желудокъ	49
	Кишечникъ	49
	Заднепроходное отверстіе и прямая кишка	50
	Матка, яичники, мочевой пузырь, мочеиспускательный каналъ, предстательная железа	50
	Сѣменной каналъ	51
	Суставы, кости, мускулы и сухожилія.—Ишіасъ, боли вообще	51
	Кровь, кровообращеніе, питаніе, ассимиляція	52
	Накожныя болѣзни.—Случайныя поврежденія	53
	Нервныя болѣзни.—Неврозы	54
	Библіографія	55
	Приборы	55
	Приборы, употребляемые въ разныхъ случаяхъ	58
	Необходимыя примѣчанія	59
	Объявленія	62

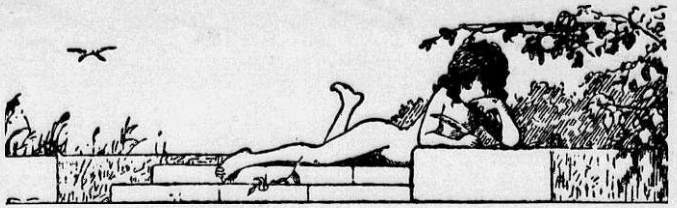

Объявленія.

Членъ-корреспондентъ Французскаго Магнетическаго Общества З. С. Бисскій (Кіевъ, Прорѣзная ул., д. № 30, кв. 3. Телефонъ 15—82), рекомендуетъ больнымъ магнетическія клиники и врачей-магнетизеровъ всѣхъ странъ свѣта.

— Даетъ лекціи: Магнетическаго Массажа (Теорія и Практика), Магнетизма Лечебнаго и Личнаго и др.

— Вступаетъ въ переписку со всѣми, кто интересуется вопросами *Магнетической науки*; обмѣнивается мнѣніями и даетъ всевозможныя разъясненія, относящіяся къ таковой.

— Проситъ лицъ, интересующихся **Магнетизмомъ** и **Наукой о Психикѣ,** сообщать о всѣхъ интересныхъ явленіяхъ, наблюдаемыхъ въ области этихъ наукъ. Всѣ свѣдѣнія будутъ приняты съ благодарностью и по желанію помѣщены въ *Joulnal du Magnétisme et du Psychisme expérimental.*

Также проситъ присылать:

1-е. *Документы о раздвоеніи человѣческаго существа при жизни;* указывать случаи, когда лично приходилось констатировать: *появленіе призраковъ живыхъ людей, явленія телепатіи, перемѣщеніе предметовъ, необъяснимые шумы-стуки, видѣніе на разстояніи* и *другіе феномены,* представляющіе изъ себя при жизни тѣлесной чрезвычайныя и необыкновенныя *проявленія отдѣлившагося Духа.*

Духъ отдѣляется произвольно гораздо чаще, чѣмъ это предполагаютъ, и доказательства этого встрѣчаются иногда на фотографическихъ снимкахъ. Тѣхъ, кто имѣетъ фотографическіе снимки, имѣющіе необыкновенный и необъяснимый характеръ, также очень просятъ присылать послѣдніе, указывая при какихъ обстоятельствахъ они были получены.

2-е. *Всевозможные фотографическіе снимки духовъ,* съ указаніемъ условій, при которыхъ они были сдѣланы; *свидѣтельства о явленіи умершихъ, важныя сообщенія невидимаго* и всѣ *новыя указанія,* дающія возможность предполагать, что существованіе *Личности* не прекращается послѣ смерти.

— Покупаетъ рѣдкія книги на всевозможныхъ языкахъ, трактующія о Магнетизмѣ или вообще явленіяхъ, имѣющихъ отношеніе къ этой наукѣ.

— Для удобства г.г. покупателей, принимаетъ на себя доставку русскихъ и иностранныхъ книгъ по Магнетизму по номинальной цѣнѣ.

— Рекомендуетъ слѣдующія періодическія изданія на французскомъ языкѣ:

Journal du Magnétisme et du Psychisme expérimental.—Животный магнетизмъ, массажъ и психологія. Основанъ въ 1845 г. барономъ Дю-Потэ. Выходитъ ежемѣсячно. Интересный журналъ по своимъ изслѣдованіямъ въ области животнаго магнетизма. Органъ Французскаго Магнетическаго Общества. Издатель проф. Дюрвилль. *Годъ 12 франковъ.* Адресъ: 23, rue Saint-Merri, Paris.

L'Initiation.—Философія высшихъ Наукъ. Оккультный журналъ. При постоянномъ участіи наиболѣе извѣстныхъ оккультистовъ. Главный редакторъ д-ръ Папюсъ. *Годъ 12 франковъ.* Librairie généreale et internationale, J. Fisker, 4 et 6, rue de Savoie, Paris.

Annales des Sciences psychique.—Ежемѣсячный журналъ—психическихъ изслѣдованій. Директоръ Ш. Рише. *Годъ 12 франковъ.* Адресъ: 39, rue Guersant, Paris.

La Vie Mystérieuse.—Оккультизмъ. Магнетизмъ. Астрологія. Графологія. Два раза въ мѣсяцъ. Ред. Морисъ де-Руснакъ. *Годъ 6 франковъ.* Адресъ: 174, rue Saint-Jacques, Paris—5-е.

— На русскомъ языкѣ:

Изида.—Оккультный журналъ. Выходитъ ежемѣсячно. *Годъ 4 рубля.* Ред.-Изд. А. В. Трояновскій. Адресъ: С.-Петербургъ, 9 ротъ, 17, кв. 7.

Ребусъ.—Психизмъ. Медіумизмъ. Оккультизмъ. Выходить еженедѣльно. *Годъ 5 руб.* Ред.-Изд. П. А. Чистяковъ. Адресъ: Москва, Арбатъ, домъ Толстого.

Вѣстникъ Теософіи. — Религіозно-философско-научный журналъ. Выходитъ ежемѣсячно. *Годъ 6 руб.* Изд. А. Каменская. Ред. Ц. Гельмбольдтъ. Адресъ: С.-Петербургъ, Ивановская, 22.

Лекціи Оккультныхъ Знаній.—Журналъ по оккультнымъ вопросамъ. Выходитъ еженедѣльно. Цѣна 19 руб. 50 коп. Ред.-Изд. С. Гальцевъ. Адресъ: С.-Петербургъ, Каменноостровскій пр., 54, кв. 19.

Поступили въ продажу на французскомъ языкѣ статьи З. С. Бисскаго.

1-я) „*Thérapeutique empirique chez les Ukraniens*“ въ № 6 „*Revue du Psychisme expérimental*“ за 1911 г.

2-я) „*Une maison hantée en Russie*“ въ № 10 того же журнала за 1912 г.

3-я) „*Une Esprit à Proskouroff*“ въ № 5 „*Journal du Magnétisme et du Psychisme expérimental*“ за 1912 г.

Цѣна каждой статьи 60 коп., безъ пересылки.

Печатается и 20 февраля 1913 г. поступитъ въ продажу слѣдующая книга изъ серіи **„Библіотека по Магнетизму“:**

№ **8**.—*Магнетическая физика или Физическія свойства Магнетизма.* Курсъ, читаемый въ *Парижской Практической Школѣ Магнетизма.* Въ 2-хъ томахъ, съ портретомъ, автографомъ автора, заголовками, виньетками и 112 рисунками въ текстѣ. Цѣна тома: 1 руб. 50 коп.

Подписка на выше означенную книгу принимается у З. С. Бисскаго: Кіевъ, Прорѣзная ул., д. № 30, кв. 3. Книгоиздательство по Магнетизму З. С. Бисскаго.

По выходѣ въ свѣтъ, книгу можно требовать во всѣхъ книжныхъ магазинахъ Россійской Имперіи.

Черезъ Книгоиздательство по Магнетизму З. С. Бисскаго, можно выписывать физическіе приборы д-ра Барадюка (біометръ, 30 руб.), проф. Дюрвилля (сенситивометръ, 6 р. и витализованные магниты, 3—6—9—12 р.), д-ра П. Жуара (стемометръ, 35 р.), Обри (динамометръ, 20 р.), А. Шмида (магнетич.-гальванометръ, 100 р.), аббата Фортена (магнетометръ, 30 р.), графа де-Тромелена (флюидическіе двигатели), палочки для открытія источниковъ и подземныхъ жилъ, приборы д-ра, Іодко (для электризаціи и діагноза болѣзней, 25 р.), и другіе научные аппараты и приборы служащіе для изслѣдованія и опредѣленія животнаго и земного магнетизма, а также американскія зеркала (для гипнотизаціи, 25 р.), хрустальные шары (для развитія ясновидѣнія, 12 р.), планшетки и проч. Цѣны сообщаются по запросу.

Тамъ же продаются портреты—фотогравюры слѣдующихъ корифеевъ Магнетической Науки:

Агриппа, Бертранъ, З. Бисскій, Бредъ, Бэконъ, Бюэ, Ванъ-Гельмонтъ, Л. Гранжъ, Греатраксъ, Станиславъ де-Гуайта, Деланъ, Делезъ, Леонъ Дени, Дюранъ (де-Гро), Г. Дюрвилль, аббатъ Жюлліо, Каганье, Каліостро, Рене Калье, Алланъ-Кардекъ, Алланъ-Кардекъ въ гробу, Кирхеръ, В. Круксъ, Колавида, Лафатеръ, Лафонтенъ, Льебо, Льюисъ, Месмеръ, Муру, д-ръ Мутэнъ, Прентисъ Мюльфордъ, Папюсъ, Парацельсъ, Пететэнъ, Дю-Потэ, маркизъ де-Пюисегюръ, Рикаръ, Р. Ростанъ, Де-Роша, Сведенборгъ, Сальвертъ, Аполлоній Тіанскій, Ж. Фабіусъ де-Шанвилль, Камиль Фламмаріонъ, Зуавъ Якобъ и другіе рѣдкіе портреты.

Цѣна каждой фотогравюры 50 коп., безъ пересылки.

Книги, фотогравюры, физическіе приборы и проч. высылаются наложеннымъ платежомъ только по полученіи половинной стоимости выписываемаго. Пересылка за счетъ покупателя.

Мелкія суммы до рубля включительно, можно высылать марками сберегательной кассы, почтовыя марки въ уплату не принимаются.

На письменные и телеграфные запросы безъ оплаченныхъ отвѣтовъ и безъ приложенія марокъ—отвѣта не дается. При всякаго рода запросахъ, требующихъ отвѣта, каждый разъ сообщать точный адресъ, такъ какъ адреса не сохраняются.

Всякаго рода корреспонденцію направлять по адресу: **г. Кіевъ, Прорѣзная ул., д. № 30, кв. 3, Захарію Сергѣевичу Бисскому.**

Адресъ для телеграммъ: **Кіевъ—Бисскому.**

Книгоиздательство по Магнетизму З. С. Бисскаго открыто ежедневно, кромѣ воскресеній, съ 10—1 ч. дня. Кіевъ, Прорѣзная ул., д. № 30, кв. 3. Телефонъ № 15—82.

КНИГОИЗДАТЕЛЬСТВО ПО МАГНЕТИЗМУ

З. С. БИССКАГО.

Кіевъ, Прорѣзная ул, д. № 30, кв. 3. Телефонъ № 15—82.

ПОСТУПИЛИ ВЪ ПРОДАЖУ

БИБЛІОТЕКА ПО МАГНЕТИЗМУ:

№ 1.—Дюрвилль, Гекторъ (проф.).—*Леченіе болѣзней магнитами.*— Съ 10 портр. и 14 рис. 2-е изданіе. Цѣна: 60 коп.

№ 2.—Альберъ *д'Анжеръ* (проф.).—*Какъ излечить. Магнетизмъ и Излеченія.*—Руководство для больныхъ и для тѣхъ, которые лечатъ магнетизмомъ. Съ портретомъ автора и рисунками. Цѣна: 60 коп.

№ 3.—Берко, Ж.—М. (магнетизеръ).—*Какъ отличить Магнетизмъ отъ Гипнотизма.* Сходства и различія съ экспериментальной точки зрѣнія. Съ рисунками и портретами. Цѣна: 60 коп.

№ 4.—Альберъ *д'Анжеръ* (проф.).—*Различіе между Магнетизмомъ и Гипнотизмомъ съ терапевтической точки зрѣнія.* Съ портр. и рис. Цѣна: 60 коп.

№ 5.—Дюрвиль, Гекторъ (проф.).—*Какъ избавиться отъ страха, боязни, тоски, застѣнчивости, развить волю и излечить или облегчить при помощи глубокаго дыханія.* Съ портретомъ автора и рис. Цѣна: 60 коп.

№ 6.—Дюрвилль, Гекторъ (проф.).—*Какъ лечить болѣзни внушеніемъ и самовнушеніемъ, избавиться отъ дурныхъ привычекъ, получить энергію и вѣру въ самого себя. Управлять другими и избѣжать ихъ внушенія.* Съ портр. автора и рис. Цѣна: 60 коп.

№ 7.—Фабіусъ *де-Шанвилль, Ж.* (проф.).—*Какъ передать свои мысли. Замѣтки и свидѣтельства о телепатіи или передачѣ мыслей.* Съ портр. автора. Цѣна: 60 коп.

Складъ изданія у издателя. Кіевъ, Прорѣзная ул., д. № 30, кв. 3. Телефонъ № 15—82.